



แผนพัฒนาท้องถิ่น (พ.ศ. ๒๕๖๑ - ๒๕๖๕)

ของ

เทศบาลตำบลมาบอำมฤต
อำเภอปะทิว จังหวัดชุมพร



ประกาศเทศบาลตำบลมาบอำมฤต
เรื่อง ประกาศใช้แผนพัฒนาท้องถิ่น (พ.ศ. ๒๕๖๑ - ๒๕๖๕)
ของ เทศบาลตำบลมาบอำมฤต

ด้วยเทศบาลตำบลมาบอำมฤต ได้ดำเนินการจัดทำแผนพัฒนาท้องถิ่น (พ.ศ. ๒๕๖๑ - ๒๕๖๕) เพื่อประสิทธิภาพในการปฏิบัติภารกิจหน้าที่อันมุ่งเน้นที่จะแก้ไขปัญหาแก่ประชาชนเป็นสำคัญ ตลอดจนใช้แผนพัฒนาท้องถิ่นเป็นเครื่องมือในการวางแผนพัฒนาที่ก่อให้เกิดประโยชน์ สามารถแก้ไขปัญหา และสร้างความผาสุกแก่ประชาชนในท้องถิ่น โดยได้รับการพิจารณาให้เห็นชอบจากคณะกรรมการพัฒนาเทศบาลตำบลมาบอำมฤต แล้ว

ระเบียบกระทรวงมหาดไทยว่าด้วยการจัดทำแผนพัฒนาขององค์กรปกครองส่วนท้องถิ่น พ.ศ. ๒๕๔๘ แก้ไขเพิ่มเติมถึง (ฉบับที่ ๓) พ.ศ. ๒๕๖๑ ประกอบกับหนังสือกระทรวงมหาดไทย ด่วนที่สุด ที่ มท ๐๘๑๐.๓/ว ๒๙๓๑ ลงวันที่ ๑๕ พฤษภาคม ๒๕๖๑ เทศบาลตำบลมาบอำมฤตจึงของประกาศใช้แผนพัฒนาท้องถิ่น (พ.ศ. ๒๕๖๑ - ๒๕๖๕) โดยมีผลบังคับใช้ตั้งแต่วันที่ ๑๕ มิถุนายน ๒๕๖๒ เป็นต้นไป

จึงประกาศให้ทราบโดยทั่วกัน

ประกาศ ณ วันที่ ๑๔ มิถุนายน พ.ศ. ๒๕๖๒

(ลงชื่อ)

(นายปานนท์ วงศ์ทิพย์พันธ์)

ปลัดเทศบาล ปฏิบัติหน้าที่

นายกเทศมนตรีตำบลมาบอำมฤต

คำนำ

แผนพัฒนาท้องถิ่น (พ.ศ. ๒๕๖๑ - ๒๕๖๕) จัดทำขึ้นเพื่อใช้เป็นกรอบและแนวทางในการบริหารงาน และการแก้ไขปัญหา ตลอดจนสนองตอบต่อความต้องการของประชาชนในเขตเทศบาลตำบลมาบอำมฤต โดยมีการดำเนินการตามแผนยุทธศาสตร์การพัฒนาเทศบาลตำบลมาบอำมฤต โดยเสนอรูปแบบแผนงานโครงการ ในช่วง ๕ ปี คือ ตั้งแต่ปี พ.ศ. ๒๕๖๑ - ๒๕๖๕ เพื่อแก้ไขปัญหา และความต้องการของประชาชน ในเขตเทศบาลตำบลมาบอำมฤต โดยกำหนดยุทธศาสตร์การพัฒนาเทศบาลตำบลมาบอำมฤตไว้ ๔ ยุทธศาสตร์ ประกอบด้วย

ยุทธศาสตร์ที่ ๑ การพัฒนาการเกษตรกรรม การท่องเที่ยว และเชื่อมโยงการพัฒนาในระดับภูมิภาค

ยุทธศาสตร์ที่ ๒ การพัฒนาคน ครอบครัว ชุมชน และสังคมให้มีความมั่นคงตามหลักปรัชญาของ เศรษฐกิจพอเพียง

ยุทธศาสตร์ที่ ๓ การบริหารจัดการทรัพยากรธรรมชาติ สิ่งแวดล้อมและพลังงานให้มีความสมดุลและ ยั่งยืน

ยุทธศาสตร์ที่ ๔ เพิ่มประสิทธิภาพระบบการบริหารจัดการเชิงบูรณาการและการจัดการความมั่นคง เพื่อการพัฒนาแบบประชารัฐ

แผนพัฒนาท้องถิ่น (พ.ศ. ๒๕๖๑ - ๒๕๖๕) ของเทศบาลตำบลมาบอำมฤต เป็นเครื่องมือช่วยให้ เทศบาลตำบลมาบอำมฤตสามารถดำเนินการพัฒนาให้บรรลุวัตถุประสงค์และเป้าหมายได้อย่างมีประสิทธิภาพ โดยได้รับความร่วมมือจากหน่วยงานต่าง ๆ ที่สนับสนุนเป็นข้อมูล ข้อเสนอแนะ และข้อคิดเห็น สำหรับเป็น แนวทางในการแก้ไขปัญหาความต้องการของประชาชนในเขตเทศบาลตำบลมาบอำมฤต

เทศบาลตำบลมาบอำมฤต หวังเป็นอย่างยิ่งว่าแผนพัฒนาท้องถิ่น (พ.ศ. ๒๕๖๑ - ๒๕๖๕) จะเป็น ประโยชน์ในการแก้ไขปัญหา สามารถตอบสนองความต้องการของประชาชนในท้องถิ่น ช่วยให้การดำเนินงาน ของหน่วยงานในเขตเทศบาลตำบลมาบอำมฤต ตลอดจนการบริหารงานและการติดตามประเมินผลของผู้บริหาร เทศบาลตำบลมาบอำมฤตสะดวกมากขึ้น ส่งผลให้คุณภาพชีวิตของประชาชน เศรษฐกิจ และสังคมของ เทศบาลตำบลมาบอำมฤตดีขึ้นต่อไป

งานวิเคราะห์นโยบายและแผน

สำนักปลัดเทศบาล

เทศบาลตำบลมาบอำมฤต

สารบัญ

เรื่อง	หน้า
๑. ส่วนที่ ๑ สภาพทั่วไปและข้อมูลพื้นฐาน	๑
๒. ส่วนที่ ๒ ยุทธศาสตร์องค์กรปกครองส่วนท้องถิ่น	
- ความสัมพันธ์ระหว่างแผนพัฒนาระดับมหภาค	๙
- ยุทธศาสตร์ขององค์กรปกครองส่วนท้องถิ่น	๒๔
- การวิเคราะห์เพื่อการพัฒนา	๒๖
๓. ส่วนที่ ๓ การนำแผนไปสู่การพัฒนา	
- ยุทธศาสตร์การพัฒนาและแผน	๓๑
- บัญชีสรุปโครงการพัฒนาท้องถิ่น (แบบ ผ.๐๑)	๓๓
- บัญชีโครงการพัฒนาท้องถิ่น (แบบ ผ.๐๒)	๓๖
- รายละเอียดโครงการพัฒนาสำหรับโครงการที่เกินศักยภาพของ อปท. (แบบ ผ.๐๒/๑)	๙๔
- บัญชีครุภัณฑ์ (แบบ ผ.๐๓)	๙๙
๔. ส่วนที่ ๔ การติดตามและประเมินผลแผน	๑๑๗

แผนพัฒนาท้องถิ่น

(พ.ศ. ๒๕๖๑ - ๒๕๖๕)

ของ เทศบาลตำบลมาบอำมฤต อำเภอปะทิว จังหวัดชุมพร

ส่วนที่ ๑ สภาพทั่วไปและข้อมูลพื้นฐาน

๑. ด้านกายภาพ

๑.๑ ที่ตั้งของหมู่บ้านหรือชุมชนหรือตำบล

สำนักงานเทศบาลตำบลมาบอำมฤต ตั้งอยู่เลขที่ ๑๑๑ หมู่ที่ ๑๒ ถนนวงค์วานิช ตำบล
ดอนยาง อำเภอปะทิว จังหวัดชุมพร เป็นอาคารสองชั้นก่อสร้างแล้วเสร็จเมื่อเดือนกรกฎาคม พ.ศ. ๒๕๕๒

ทิศเหนือ ตั้งแต่หลักเขตที่ ๑ ซึ่งอยู่ริมทางหลวงแผ่นดินหมายเลข ๓๒๕๓ ตอนแยกทางหลวง
หมายเลข ๔ - สถานีรถไฟมาบอำมฤต ฟากเหนือ ตรงจุดที่อยู่ห่างจากจุดศูนย์กลางที่ถนนไปบ้านทุ่งกระบาก
บรรจบกับทางหลวงแผ่นดินหมายเลข ๓๒๕๓ ตอนแยกทางหลวงหมายเลข ๔ - สถานีรถไฟมาบอำมฤต ตาม
แนวทางหลวงแผ่นดินหมายเลข ๓๒๕๓ ตอนแยกทางหลวงหมายเลข ๔ - สถานีรถไฟมาบอำมฤต ไปทางทิศ
ตะวันตกเฉียงเหนือ ระยะทาง ๑,๒๐๐ เมตร

จากหลักเขตที่ ๑ เป็นเส้นตรงไปทางทิศตะวันออก ผ่านทางรถไฟสายใต้ ถนนไปบ้านทุ่งตะไคร้
และห้วยพรตออ่อน ถึงหลักเขตที่ ๒ ซึ่งตั้งอยู่ริมทางหลวงแผ่นดินหมายเลข ๓๒๕๓ ตอนสถานีรถไฟมาบอำมฤต
- ตำบลทุ่งมหา ฟากเหนือ ตรงจุดที่ริมทางหลวงแผ่นดินหมายเลข ๓๒๕๓ ตอนสถานีรถไฟมาบอำมฤต - ตำบล
ทุ่งมหา ฟากเหนือ ตัดกับริมห้วยพรตออ่อน ฝั่งตะวันออก

ด้านตะวันออก จากหลักเขตที่ ๒ เป็นเส้นตรงไปทางทิศใต้ ผ่านถนนไปบ้านหนองกุยและห้วย
ท่าน้อยถึงหลักเขตที่ ๓ ซึ่งตั้งอยู่ริมถนนไปอำเภอปะทิว ฟากตะวันออก ตรงคอสะพานข้ามห้วยแก่งแตก ฝั่ง
เหนือ

ด้านใต้ จากหลักเขตที่ ๓ เป็นเส้นตรงไปทางทิศตะวันตกเฉียงใต้ ผ่านทางรถไฟสายใต้ ถึงหลัก
เขตที่ ๔ ซึ่งตั้งอยู่ในแนวเส้นตั้งฉากกับศูนย์กลางทางรถไฟสายใต้ ตรง กม. ๔๒๓.๐๐๐ ไปทางทิศตะวันตกเฉียง
ใต้ระยะ ๕๐๐ เมตร

ด้านตะวันตก จากหลักเขตที่ ๔ เป็นเส้นขนานกับศูนย์กลางทางรถไฟสายใต้ ไปทางทิศ
ตะวันตกเฉียงเหนือ ถึงหลักเขตที่ ๕ ซึ่งตั้งอยู่ริมถนนไปบ้านทุ่งเรี้ย ฟากตะวันออก

จากหลักเขตที่ ๕ เป็นเส้นตรงไปทางทิศตะวันตกเฉียงเหนือ ผ่านถนนไปบ้านทุ่งกระบาก ถึง
หลักเขตที่ ๖ ซึ่งอยู่ริมถนนไปบ้านทุ่งกระบาก ฟากตะวันตก ตรงจุดที่อยู่ห่างจากจุดศูนย์กลางที่ถนนไปบ้านทุ่ง
กระบาก บรรจบกับทางหลวงแผ่นดินหมายเลข ๓๒๕๓ ตอนแยกทางหลวงหมายเลข ๔ - สถานีรถไฟมาบอำมฤต
ตามแนวถนนไปบ้านทุ่งกระบาก ไปทางทิศตะวันตกเฉียงใต้ ระยะ ๑,๓๐๐ เมตร

จากหลักเขตที่ ๖ เป็นเส้นตรงไปทางทิศตะวันออกเฉียงเหนือ ผ่านถนนไปบ้านทุ่งบางตาล และ
ทางหลวงแผ่นดินหมายเลข ๓๒๕๓ ตอนแยกทางหลวงหมายเลข ๔ - สถานีรถไฟมาบอำมฤต บรรจบกับหลักเขต
ที่ ๑

แผนที่ที่เกี่ยวกับสภาพการจราจรทางอากาศ
เพื่อสนับสนุนแผนของกองทัพอากาศไทย สำหรับศึกษาเกี่ยวกับจังหวัดสุพรรณบุรี

มาตราส่วน ๑:๒๕,๐๐๐

๑:๒๕,๐๐๐

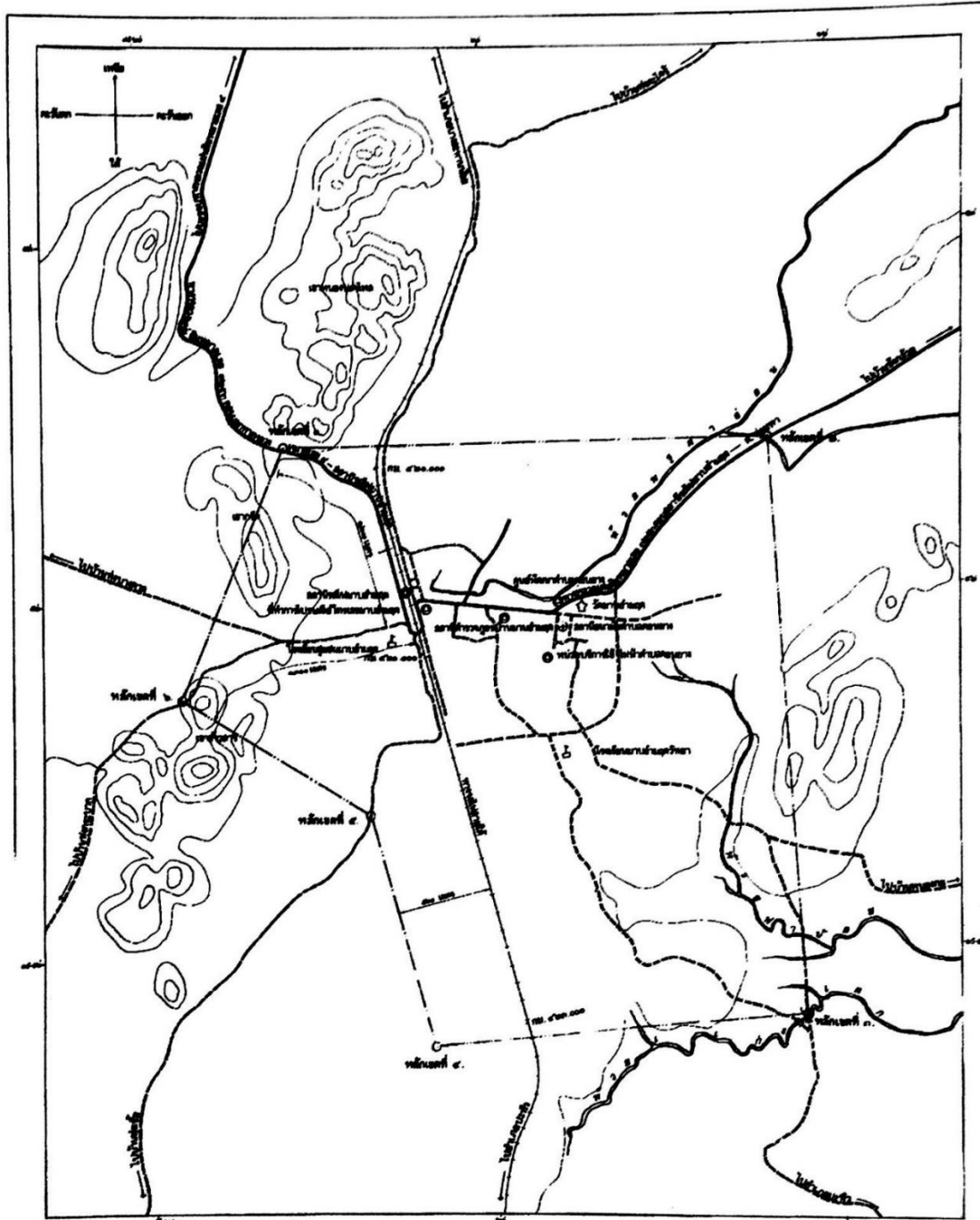

- | | | | |
|--|----------|--|-------------|
| | ถนน | | รถไฟ |
| | คลอง | | สถานี |
| | สะพาน | | ท่าอากาศยาน |
| | เขื่อน | | โรงเรียน |
| | แม่น้ำ | | วัด |
| | ทะเลสาบ | | อนุสาวรีย์ |
| | ป่า | | ศาลเจ้า |
| | เนินเขา | | เจดีย์ |
| | ภูเขา | | เจดีย์ |
| | หอคอยน้ำ | | เจดีย์ |

วันที่ ๒๕
พ.ศ. ๒๕๐๐
ผู้จัดทำแผนที่

วิบูลย์
วิบูลย์
ผู้จัดทำแผนที่

กองทัพอากาศไทย

๑.๒ ลักษณะภูมิประเทศ

เทศบาลตำบลมาบอำมฤต เป็นพื้นที่ราบสลับเนินเขาไม่สูงชัน ส่วนใหญ่ใช้เพาะปลูก

๑.๓ ลักษณะภูมิอากาศ

สภาพดินฟ้าอากาศมีสามฤดู คือ ฤดูร้อน ระหว่างเดือนกุมภาพันธ์ถึงเดือนเมษายน ฤดูฝน ตั้งแต่เดือนพฤษภาคมถึงเดือนพฤศจิกายน และฤดูหนาวตั้งแต่เดือนธันวาคมถึงเดือนมกราคมของทุกปี อำเภอปะทิวมีฝนตกชุกเกือบตลอดปี เพราะอิทธิพลจากลมมรสุมตะวันตกเฉียงใต้พัดผ่านมหาสมุทรอินเดีย และลมมรสุมตะวันออกเฉียงเหนือพัดผ่านอ่าวไทย

๑.๔ ลักษณะดิน

ลักษณะดินเป็นดินร่วนเหนียวปนทรายและดินร่วนปนทราย ลักษณะดินมีความอุดมสมบูรณ์ระบายน้ำได้ดี จึงเหมาะสำหรับการปลูกพืชไร่ เช่น ยางพารา ปาล์มน้ำมัน ฯลฯ

๒. ด้านการเมือง/การปกครอง

๒.๑ เขตการปกครอง

เดิมชุมชนในพื้นที่เขตเทศบาลตำบลมาบอำมฤต เป็นชุมชนที่เกิดจากการเป็นที่ตั้งสถานีรถไฟมาบอำมฤต ตั้งแต่การตั้งสถานีรถไฟสายใต้ พ.ศ. ๒๔๖๕ ประกอบด้วยหมู่บ้าน จำนวน ๓ หมู่บ้าน ดังนี้

๒.๑.๑ หมู่ที่ ๑ บ้านมาบอำมฤต มี ๒ ชุมชน

- ชุมชนมาบอำมฤต
- ชุมชนพัฒนาคม

๒.๑.๒ หมู่ที่ ๑๒ บ้านทุ่งน้ำใส มี ๒ ชุมชน

- ชุมชนทุ่งน้ำใส
- ชุมชนสุขสำราญ

๒.๑.๓ หมู่ที่ ๑๓ บ้านในบ้น มี ๒ ชุมชน

- ชุมชนในบ้น
- ชุมชนศิริวิโรจน์

๒.๒ การเลือกตั้ง

การเลือกตั้งสมาชิกสภาเทศบาลตำบลมาบอำมฤต เมื่อเดือนตุลาคม พ.ศ. ๒๕๕๕ แบ่งเขตเลือกตั้งเป็น ๒ เขตเลือกตั้ง และมีผู้ลงสมัครรับเลือกตั้งทั้งหมด ๒๗ คน ซึ่งได้รับการคัดเลือก จำนวน ๑๒ คน มาทำหน้าที่บริหารงานของเทศบาล โดยประชาชนใช้ดุลยพินิจเลือกผู้สมัครที่มีคุณธรรมมีความสามารถ และมีความเสียสละ ซึ่งประชาชนให้ความสนใจในการออกไปใช้สิทธิ์เลือกตั้ง คิดเป็นร้อยละ ๗๑.๒๗ ของประชากรผู้มีสิทธิ์เลือกตั้งในเขตเทศบาลตำบลมาบอำมฤต

ในส่วนของเลือกตั้งนายกเทศมนตรีตำบลมาบอำมฤต ได้รับการเลือกตั้งในวันที่ ๒๔ มิถุนายน ๒๕๕๕ ซึ่งประชาชนให้ความสนใจในการออกมาใช้สิทธิ์เลือกตั้งเป็นจำนวนมาก เฉลี่ยร้อยละ ๗๙.๑๐ ของประชาชนผู้มีสิทธิ์เลือกตั้งในเขตเทศบาลตำบลมาบอำมฤต จะเห็นได้ว่าประชาชนเห็นความสำคัญของการเลือกตั้งเพื่อจะได้ผู้บริหารท้องถิ่น ที่มีความรู้ ความสามารถในการทำกิจกรรมที่อยู่ในชุมชนได้เป็นอย่างดี และที่สำคัญจะต้องมีคุณธรรม จริยธรรม และมุ่งมั่นในการทำงานให้กับชุมชน

๓. ประชากร

๓.๑ ข้อมูลเกี่ยวกับจำนวนประชากร

ประชากรในเขตเทศบาลตำบลมาบอำมฤต ประจำปี พ.ศ. ๒๕๖๒ มีจำนวนประชากรทั้งสิ้น ๓,๙๐๗ คน เป็นชาย ๑,๙๐๗ คน หญิง ๒,๐๐๐ คน จำนวนครัวเรือนทั้งสิ้น ๒,๐๙๗ ครัวเรือน

ปี พ.ศ.	จำนวนประชากร	ประเภทบุคคล	
		ชาย	หญิง
๒๕๖๐	๓,๙๓๖	๑,๙๑๐	๒,๐๒๖
๒๕๖๑	๓,๙๔๙	๑,๙๒๘	๒,๐๒๑
๒๕๖๒	๓,๙๐๗	๑,๙๐๗	๒,๐๐๐

ที่มา : งานทะเบียนราษฎรเทศบาลตำบลมาบอำมฤต ข้อมูล ณ เดือน พฤษภาคม ๒๕๖๒

๓.๒ ช่วงอายุและจำนวนประชากร

ช่วงอายุ	ชาย	หญิง	รวม
อายุน้อยกว่า ๑ ปี - ๑๐ ปี	๒๒๙	๑๙๘	๔๒๗
๑๑ - ๒๐ ปี	๒๑๐	๑๗๖	๓๘๖
๒๑ - ๓๐ ปี	๒๔๙	๒๘๒	๕๓๑
๓๑ - ๔๐ ปี	๒๔๘	๒๕๘	๕๐๖
๔๑ - ๕๐ ปี	๒๕๕	๒๗๙	๕๓๔
๕๑ - ๖๐ ปี	๒๕๕	๒๘๖	๕๔๑
๖๑ - ๗๐ ปี	๑๖๑	๑๗๕	๓๓๖
๗๑ - ๘๐ ปี	๘๑	๘๖	๑๖๗
๘๑ ปีขึ้นไป	๔๔	๖๓	๑๐๗

ที่มา : งานทะเบียนราษฎรเทศบาลตำบลมาบอำมฤต ข้อมูล ณ เดือน พฤษภาคม ๒๕๖๒

๔. สภาพทางสังคม

๔.๑ การศึกษา

- ศูนย์พัฒนาเด็กเล็ก จำนวน ๒ แห่ง
- โรงเรียนระดับประถมศึกษา จำนวน ๑ แห่ง
- โรงเรียนระดับมัธยมศึกษา จำนวน ๑ แห่ง
- ศูนย์การศึกษานอกโรงเรียน จำนวน ๑ แห่ง

๔.๒ สาธารณสุข

- โรงพยาบาล จำนวน ๑ แห่ง
- คลินิก จำนวน ๓ แห่ง
- ร้านขายยาแผนปัจจุบัน จำนวน ๕ แห่ง

๔.๓ อาชญากรรม

ลำดับที่	ประเภทคดี	เหตุเกิด (ครั้ง)	จับกุมได้	ผู้ต้องหา (คน)
๑	คดีที่รัฐเป็นผู้เสียหาย	๓๔๗	๓๔๔	๓๘๐
๒	คดีตาม พ.ร.บ.คนเข้าเมือง	๑๖๔	๑๖๔	๑๖๔
๓	คดีประทุษร้ายต่อทรัพย์สิน	๒๑	๑๖	๑๖
๔	คดีประทุษร้ายต่อร่างกาย เพศ	๙	๙	๙
๕	คดีป่าไม้และทรัพยากรธรรมชาติ	๔	๔	๖
๖	คดีที่น่าสนใจ	๕	๒	๒
๗	คดีอุกฉกรรจ์สะท้อนขวัญ	๑	๑	๑
๘	คดีลิขสิทธิ์และเครื่องหมายการค้า	๑	๑	๑
รวม		๕๕๒	๕๔๑	๕๗๙

๔.๔ ยาเสพติด

ลำดับที่	ประเภทคดี	เหตุเกิด (ครั้ง)	จับกุมได้	ผู้ต้องหา (คน)
๑	คดีที่รัฐเป็นผู้เสียหาย	๓๔๗	๓๔๔	๓๘๐
รวม		๓๔๗	๓๔๔	๓๘๐

๔.๕ การสังคมสงเคราะห์

ลำดับที่	ประเภทบุคคล ที่ได้รับการสงเคราะห์	จำนวน (คน)	จำนวนเงินสงเคราะห์ เบี้ยยังชีพ (บาท)
๑	ผู้สูงอายุ	๔๓๔	๓,๔๘๒,๓๐๐
๒	ผู้พิการ	๖๗	๖๒๖,๔๐๐
๓	ผู้ป่วยเอดส์	๗	๒๙,๐๐๐
รวม		๕๐๘	๔,๑๓๗,๗๐๐

๔.๕ กีฬา/พักผ่อน

- มีสถานที่สำหรับออกกำลังกาย จำนวน ๒ แห่ง

๕. ระบบบริการพื้นฐาน

๕.๑ การคมนาคมขนส่ง

เทศบาลตำบลมาบอำมฤตมีถนนลาดยางผ่านชุมชนที่สำคัญคือ ถนนทางหลวงหมายเลข ๓๒๕๓ (ปะทิว - มาบอำมฤต) บริเวณในเขตเทศบาลตำบลมาบอำมฤต มีถนนลาดยางระยะทางประมาณ ๑๑.๓๙ กิโลเมตร ถนนคอนกรีตระยะทาง ๑๑.๓๔ กิโลเมตร และถนนลูกรังและหินคลุก ระยะทางประมาณ ๖.๖๙ กิโลเมตร

๕.๒ การไฟฟ้า

ประชาชนในเขตเทศบาลตำบลมาบอำมฤต มีไฟฟ้าใช้ จำนวน ๑,๙๓๐ ครัวเรือน

๕.๓ การประปาส่วนภูมิภาค

ประชาชนในเขตเทศบาลตำบลมาบอำมฤต มีน้ำประปาใช้ จำนวน ๑,๐๗๙ ครัวเรือน

๕.๓ โทรศัพท์

ประชาชนมีโทรศัพท์พื้นฐานใช้ จำนวน ๔๕๐ เครื่อง และใช้บริการอินเทอร์เน็ต จำนวน ๑๔๒ เครื่อง

๕.๕ ไปรษณีย์หรือการสื่อสาร การขนส่ง และวัสดุครุภัณฑ์

มีที่ทำการไปรษณีย์ จำนวน ๑ แห่ง ปัจจุบันเปลี่ยนชื่อเป็น บริษัทไปรษณีย์ไทยคมนาคม ซึ่งเป็นผลมาจากการแปรรูปรัฐวิสาหกิจ

๖. ระบบเศรษฐกิจ**๖.๑ การเกษตร**

สภาพพื้นที่เกษตรที่สมบูรณ์ สำหรับพืชผลทางการเกษตรหลักที่ปลูกประกอบด้วย ยางพารา ปาล์มน้ำมัน กาแฟ ทุเรียน อีกทั้งยังมีโรงงานอุตสาหกรรมที่แปรรูปยางพารา ทำให้มีธุรกิจร้านค้าทางการเกษตร และร้านรับซื้อยางพาราจำนวนมากทำให้สามารถพัฒนาเป็นศูนย์กลางทางการเกษตร

๖.๒ การประมง

เทศบาลตำบลมาบอำมฤตมีพื้นที่อยู่ห่างไกลจากทะเลไม่เหมาะสำหรับการทำอาชีพประมง ประชาชนส่วนใหญ่จึงประกอบอาชีพเกษตรกรรม

๖.๓ การปศุสัตว์

พื้นที่เทศบาลตำบลมาบอำมฤต มีฟาร์มไก่ไข่ จำนวน ๑ แห่ง ตั้งอยู่หมู่ที่ ๑ ตำบลดอนยาง อำเภอปะทิว จังหวัดชุมพร

๖.๔ การบริการ

การคมนาคมขนส่งทางบก มีสถานีรถไฟมาบอำมฤตให้บริการประชาชนหลายขบวน รถประจำทาง

การคมนาคมทางอากาศ มีท่าอากาศยานจังหวัดชุมพรอยู่ในตัวอำเภอปะทิว ระยะทางห่างจากเทศบาลตำบลมาบอำมฤต ๒๔.๗ กิโลเมตร ใช้ระยะเวลาการเดินทางโดยประมาณ ๓๓ นาที ทำให้ประชาชนในพื้นที่และจากที่อื่นมีความสะดวกในการเดินทาง

๖.๕ การท่องเที่ยว

เทศบาลตำบลมาบอำมฤต มีสถานที่ท่องเที่ยว ดังนี้

๖.๕.๑ เจ้าแม่กวนอิมมูลนิธิโรงเจ พระแม่กวนอิม มาบอำมฤต จังหวัดชุมพร สถานที่ตั้งบ้านมาบอำมฤต เลขที่ ๔๒๑ หมู่ที่ ๑๒ ตำบลดอนยาง อำเภอปะทิว จังหวัดชุมพร

๖.๕.๒ วัดมาบอำมฤต สถานที่ตั้ง หมู่ที่ ๑๓ ตำบลดอนยาง อำเภอปะทิว จังหวัดชุมพร เป็นวัดที่อยู่คู่กับชาวบ้านมาบอำมฤตมาช้านาน มีรูปปั้นอดีตเจ้าอาวาสวัดมาบอำมฤต หลวงปู่เชื่อม กลจโน ที่ใหญ่ที่สุดในโลก หน้าตักกว้าง ๙.๙๙ เมตร ขนาดสูง ๑๘.๕๙ เมตร ปัจจุบันสร้างระฆังใหญ่บรรจุในโลงแก้ว ซึ่งเป็นที่เคารพนับถือและศรัทธาของชาวมาบอำมฤตและชุมชนใกล้เคียง

๖.๕.๓ พระตำหนักกรมหลวงชุมพร พระตำหนักเสด็จในกรมหลวงชุมพร บ้านมาบอำมฤต จังหวัดชุมพร สถานที่ตั้ง บ้านมาบอำมฤต หมู่ที่ ๑ ตำบลดอนยาง อำเภอปะทิว จังหวัดชุมพร

๖.๕.๔ น้ำตกมาบอำมฤต (น้ำตกเขาสี่เสียด) สถานที่ตั้ง หมู่ที่ ๑๓ ตำบลดอนยาง อำเภอปะทิว จังหวัดชุมพร การเดินทาง ทางเข้าเป็นถนนข้างโรงเรียนมาบอำมฤตวิทยา ระยะทางประมาณ ๒-๓ กิโลเมตร

๖.๖ อุตสาหกรรม

เขตเทศบาลตำบลมาบอำมฤตมีโรงงานอุตสาหกรรมเกี่ยวกับยางพาราขนาดใหญ่ จำนวน ๔ แห่ง จำนวนแรงงานในภาคอุตสาหกรรมประมาณ ๒๐๐ คน

๖.๗ การพาณิชย์และกลุ่มอาชีพ

พื้นที่เทศบาลตำบลมาบอำมฤต ประชาชนประกอบอาชีพเชิงพาณิชย์ควบคู่กับการเกษตรกรรม มีลักษณะชุมชนเกษตรกึ่งเมือง กล่าวคือ ประชาชนจะอาศัยในเขตชุมชนเชิงพาณิชย์และในขณะเดียวกันก็จะประกอบอาชีพการเกษตรกรรม ทั้งในพื้นที่และนอกพื้นที่เขตเทศบาล พืชที่ปลูกมากที่สุด

สถานประกอบการในเขตเทศบาลตำบลมาบอำมฤต

ลำดับที่	ประเภทสถานประกอบการกิจการ	แห่ง
๑	ร้านขายของชำ	๓๑
๒	ร้าน/ลานรับซื้อผลผลิตการเกษตร (ยางพารา ปาล์มน้ำมัน)	๗
๓	ร้านจำหน่ายอุปกรณ์ก่อสร้าง	๓
๔	ร้านอาหารตามสั่ง/ร้านข้าวแกง/ร้านก๋วยเตี๋ยว	๒๗
๕	ร้านจำหน่ายอะไหล่และซ่อมยานพาหนะ	๙
๖	ร้านกึ่งซัوب/เสื้อผ้า/รองเท้า	๑๐
๗	ร้านจำหน่ายและซ่อมอุปกรณ์ไฟฟ้า/เครื่องใช้ไฟฟ้า	๔
๘	ร้านบริการเช่า VDO , VCD	๓
๙	ร้านเสริมสวยชาย - หญิง	๑๓
๑๐	ร้านเฟอร์นิเจอร์	๒
๑๑	ร้านจำหน่ายทองรูปพรรณ	๔
๑๒	ร้านจำหน่าย/ซ่อมอุปกรณ์สื่อสาร	๙
๑๓	ร้านจำหน่าย/ซ่อมอุปกรณ์คอมพิวเตอร์	๔
๑๔	ร้านจำหน่ายเครื่องสำอางภัณฑ์	๓
๑๕	ร้านบริการงานกระจก	๒
๑๖	ร้านบริการ Internet	๙
๑๗	ร้านบริการถ่ายรูป	๒
๑๘	ร้านบริการตัดสตีกเกอร์/ทำป้าย	๓
๑๙	ร้านบริการล้างรถ	๒
๒๐	ร้านจำหน่ายผลิตภัณฑ์สัตว์น้ำ	๑
๒๑	ร้านจำหน่ายสินค้าทางเกษตรกรรม	๔
๒๒	ร้านจำหน่ายปุ๋ยและเคมีภัณฑ์	๖
๒๓	ร้านขายส่งสุรา และเครื่องดื่มที่มีแอลกอฮอล์	๓
๒๔	ร้านจำหน่ายน้ำดื่ม	๓
๒๕	สถานบริการ (ร้านคาราโอเกะ, สวนอาหาร, นวดแผนโบราณ)	๒๐
๒๖	สถานที่จำหน่ายน้ำมันเชื้อเพลิง	๕
๒๗	ตลาด	๒
๒๘	โรงแรม	๑
๒๙	เกสเฮ้าส์	๑
รวม		๒๑๗

๖.๘ แรงงาน

แรงงานอันดับหนึ่งเป็นแรงงานชาวพม่า อันดับสองเป็นคนไทยภาคอีสาน ที่เข้ามารับจ้างอยู่ตามโรงงานอุตสาหกรรมยางพารา และรับจ้างกรีดยางพารา ตัดปาล์มน้ำมัน เป็นต้น

๗. ศาสนา ประเพณี วัฒนธรรม

๗.๑ การนับถือศาสนา ประชาชนส่วนใหญ่นับถือศาสนาพุทธ มีบางส่วนนับถือศาสนาคริสต์ ศาสนาอิสลาม เป็นต้น

๗.๒ ประเพณีและงานประจำปี เป็นแบบประสมประสานระหว่างไทย-จีน อาทิงานสงกรานต์แห่งเทียนพรรษาลอยกระทง เทศกาลกินเจ ฯลฯ

๗.๓ ภูมิปัญหาท้องถิ่น ภาษาถิ่น ภูมิปัญหาที่เกี่ยวกับอาหาร เช่น หมี่ฮกจิว ไก่ต้มเหล้าแดง ภูมิปัญญาเกี่ยวกับสมุนไพรและตำรายาพื้นบ้าน ประชาชนในพื้นที่ส่วนใหญ่ใช้ภาษาไทย - จีน

๗.๔ สินค้าพื้นเมือง เช่น หมี่ฮกจิว ไก่ต้มเหล้าแดง

๘. ทรัพยากรธรรมชาติ

๘.๑ น้ำ ในเขตเทศบาลตำบลมาบอำมฤต มีห้วยสาธารณะเล็ก ๆ จำนวน ๒ แห่ง คือ ห้วยพุดตาอ่อน และห้วยพุดเตย

๘.๒ ป่าไม้ สำหรับพื้นที่ป่ามีลักษณะไม่สมบูรณ์มากนัก ซึ่งประกอบด้วยพื้นที่ป่าหุบเขาข้าวสาร และพื้นที่ป่าพุดตาอ่อน

๘.๓ ภูเขา สำหรับพื้นที่ภูเขาเป็นพื้นที่ป่าอุดมสมบูรณ์ซึ่งพื้นที่ส่วนหนึ่งเป็นที่ตั้งศาลกรมหลวงชุมพรเขตอุดมศักดิ์ ที่มีความสวยงามด้านทัศนียภาพและแวดล้อมด้วยต้นไม้ขนาดชนิด

๘.๔ ทรัพยากรธรรมชาติที่สำคัญขององค์กรปกครองส่วนท้องถิ่น ทรัพยากรที่สำคัญของเทศบาลตำบลมาบอำมฤตคือพื้นที่ป่าหุบเขาข้าวสาร พื้นที่ป่าพุดตาอ่อน และแหล่งน้ำธรรมชาติห้วยพุดตาอ่อน และห้วยพุดเตย

ส่วนที่ ๒

ยุทธศาสตร์องค์กรปกครองส่วนท้องถิ่น

๑. ความสัมพันธ์ระหว่างแผนพัฒนาระดับมหภาค

ในการกระจายอำนาจการบริหารของรัฐไปสู่องค์กรปกครองส่วนท้องถิ่นดังกล่าว ตามพระราชบัญญัติกำหนดแผนและขั้นตอนการกระจายอำนาจ พ.ศ. ๒๕๔๒ ได้กำหนดรายละเอียดเกี่ยวกับขั้นตอนและกระบวนการในการถ่ายโอนภารกิจ งบประมาณ และอัตรากำลังของราชการส่วนกลางและราชการส่วนภูมิภาคไปให้แก่องค์กรปกครองส่วนท้องถิ่น โดยมีกำหนดระยะเวลาและเงื่อนไขที่ระบุไว้อย่างชัดเจนว่า ในอนาคตอันใกล้นี้องค์กรปกครองส่วนท้องถิ่นจะได้รับการจัดสรรงบประมาณในสัดส่วนที่สูงขึ้น มีอัตรากำลังมากขึ้น รวมทั้งมีภารกิจและหน้าที่ความรับผิดชอบที่เพิ่มขึ้นตามกันไปด้วย

จากผลการเปลี่ยนแปลงดังกล่าว จึงมีความจำเป็นอย่างยิ่งที่องค์กรปกครองส่วนท้องถิ่นทุกแห่งจะต้องมีการเตรียมการเพื่อรองรับมาตรการในการถ่ายโอนภารกิจ งบประมาณและอัตรากำลังจากหน่วยงานส่วนกลางและส่วนภูมิภาคตามที่กฎหมายกำหนด เพื่อที่จะสามารถปฏิบัติภารกิจตามที่ได้รับมอบหมายได้อย่างมีประสิทธิภาพ ซึ่งหมายความว่า องค์กรปกครองส่วนท้องถิ่นจะต้องเร่งกำหนดจุดมุ่งหมายหรือทิศทางในการพัฒนาของตนให้ชัดเจน มีการกำหนดยุทธศาสตร์และแนวทางการพัฒนาที่สอดคล้องกับจุดมุ่งหมายในการพัฒนาอย่างเป็นระบบ โดยมีความครอบคลุมภารกิจการพัฒนาในทุก ๆ ด้าน อันเป็นการแสดงให้เห็นถึงความพร้อมและศักยภาพขององค์กรปกครองส่วนท้องถิ่นที่จะสามารถบริหารงานในความรับผิดชอบตามที่ราชการส่วนกลางและราชการส่วนภูมิภาคจะถ่ายโอนมาให้ได้อย่างมีประสิทธิภาพ

แผนยุทธศาสตร์การพัฒนาจึงถือเป็นเครื่องมือสำคัญอย่างยิ่งที่จะช่วยสนับสนุนในการวิเคราะห์สภาพปัญหา/ความต้องการของเทศบาล เพื่อนำไปสู่การกำหนดจุดมุ่งหมายในการพัฒนา การกำหนดภารกิจ และแนวทางการดำเนินงานเพื่อนำไปสู่จุดมุ่งหมายดังกล่าวอย่างเป็นระบบ ซึ่งจะช่วยให้การกำหนดแผนงาน/โครงการมีทิศทางที่สอดคล้องและประสาน สนับสนุนในจุดมุ่งหมายร่วมกัน ซึ่งนอกจากจะทำให้ปัญหา/ความต้องการได้รับการตอบสนองอย่างเหมาะสมแล้ว ยังเป็นการบริหารทรัพยากรที่มีอยู่อย่างจำกัดให้เกิดประโยชน์สูงสุดในขณะเดียวกันด้วย

หลักการสำคัญที่ถือเป็นหัวใจของการจัดทำแผนยุทธศาสตร์พัฒนาก็คือ การกำหนดจุดมุ่งหมายการพัฒนาและการกำหนดแนวทางการพัฒนาที่จะนำไปสู่การบรรลุผลตามจุดมุ่งหมายที่กำหนดไว้ ทั้งนี้เพราะหากไม่มีจุดมุ่งหมายในการพัฒนาที่ชัดเจนแล้ว การบริหารงานก็จะเป็นการแก้ไขปัญหาเฉพาะหน้าไปเรื่อย ๆ เมื่อมีปัญหาอย่างซ้ำซ้อนและไม่มีที่สิ้นสุดแล้ว ยังอาจทำให้ปัญหามีความรุนแรงมากขึ้นจนเกินศักยภาพและแก้ไขได้ ดังนั้นการจัดทำแผนยุทธศาสตร์การพัฒนาในครั้งนี้ จึงเป็นโอกาสอันดีที่จะได้กำหนดจุดมุ่งหมายและแนวทางการพัฒนาที่สอดคล้องกับสภาพปัญหา ความต้องการ และศักยภาพอย่างเป็นระบบ ซึ่งนอกจากจะเป็นการพัฒนาประสิทธิภาพในการบริหารจัดการภายใต้ทรัพยากรที่มีอยู่อย่างจำกัดแล้ว ยังเป็นการเตรียมความพร้อมเพื่อรองรับการถ่ายโอนภารกิจจากหน่วยงานส่วนกลางและส่วนภูมิภาคอีกทางหนึ่งด้วย

๑.๑ แผนยุทธศาสตร์ชาติ ๒๐ ปี (พ.ศ. ๒๕๖๑-๒๕๘๐)

๑.๑.๑ วิสัยทัศน์ประเทศไทย

**“ประเทศไทยมีความมั่นคง มั่งคั่ง ยั่งยืน เป็นประเทศพัฒนาแล้ว
ด้วยการพัฒนาตามหลักปรัชญาของเศรษฐกิจพอเพียง”**

หรือเป็นคติพจน์ประจำชาติว่า “มั่นคง มั่งคั่ง ยั่งยืน” เพื่อสนองต่อผลประโยชน์แห่งชาติ อันได้แก่ การมีเอกราช อธิปไตย การดำรงอยู่อย่างมั่นคง และยั่งยืนของสถาบันหลักของชาติและประชาชนจากภัยคุกคามทุกรูปแบบ การอยู่ร่วมกันในชาติอย่างสันติสุขเป็นปึกแผ่น มีความมั่นคงทางสังคมท่ามกลางพหุสังคมและการมีเกียรติและศักดิ์ศรีของความเป็นมนุษย์ความเจริญเติบโตของชาติ ความเป็นธรรมและความอยู่ดีมีสุขของประชาชน ความยั่งยืนของฐานทรัพยากรธรรมชาติสิ่งแวดล้อม ความมั่นคงทางพลังงานและอาหาร ความสามารถในการรักษาผลประโยชน์ของชาติภายใต้การเปลี่ยนแปลงของสภาวะแวดล้อมระหว่างประเทศ และการอยู่ร่วมกันอย่างสันติประสานสอดคล้องกับความมั่นคงในประชาคมอาเซียนและประชาคมโลกอย่างมีเกียรติและศักดิ์ศรี

ความมั่นคง หมายถึง การมีความมั่นคงปลอดภัยจากภัยและการเปลี่ยนแปลงทั้งภายในประเทศและภายนอกประเทศในทุกระดับ ทั้งระดับประเทศ สังคม ชุมชน ครัวเรือน และปัจเจกบุคคล และมีความมั่นคงในทุกมิติ ทั้งมิติทางการทหาร เศรษฐกิจ สังคม สิ่งแวดล้อม และการเมือง เช่น ประเทศมีความมั่นคงในเอกราชและอธิปไตย มีการปกครองระบอบประชาธิปไตยที่มีพระมหากษัตริย์ทรงเป็นประมุข สถาบันชาติ ศาสนา พระมหากษัตริย์มีความเข้มแข็งเป็นศูนย์กลางและเป็นที่ยึดเหนี่ยวจิตใจของประชาชน มีระบบการเมืองที่มั่นคงเป็นกลไกที่นำไปสู่การบริหารประเทศที่ต่อเนื่องและโปร่งใสตามหลักธรรมาภิบาล สังคมมีความปรองดองและความสามัคคี สามารถผนึกกำลังเพื่อพัฒนาประเทศ ชุมชน มีความเข้มแข็ง ครอบครัวมีความอบอุ่น ประชาชนมีความมั่นคงในชีวิต มีงานและรายได้ที่มั่นคงพอเพียงกับการดำรงชีวิต มีการออมสำหรับวัยเกษียณ ความมั่นคงของอาหาร พลังงาน และน้ำ มีที่อยู่อาศัยและความปลอดภัยในชีวิตและทรัพย์สิน

ความมั่งคั่ง หมายถึง ประเทศไทยมีการขยายตัวของเศรษฐกิจอย่างต่อเนื่องและมีความยั่งยืนจนเข้าสู่กลุ่มประเทศรายได้สูง ความเหลื่อมล้ำของการพัฒนาลดลง ประชากรมีความอยู่ดีมีสุขได้รับผลประโยชน์จากการพัฒนาเท่าเทียมกันมากขึ้น และมีการพัฒนาอย่างทั่วถึงทุกภาคส่วนมีคุณภาพชีวิตตามมาตรฐานขององค์การสหประชาชาติ ไม่มีประชาชนที่อยู่ในภาวะความยากจน เศรษฐกิจในประเทศมีความเข้มแข็ง ขณะเดียวกันต้องมีความสามารถในการแข่งขันกับประเทศต่าง ๆ ทั้งในตลาดโลกและตลาดภายในประเทศเพื่อให้สามารถสร้างรายได้จากภายในและภายนอกประเทศ ตลอดจนมีการสร้างฐานเศรษฐกิจและสังคมแห่งอนาคตเพื่อให้สอดคล้องกับบริบทการพัฒนาที่เปลี่ยนแปลงไป และประเทศไทยมีบทบาทที่สำคัญในเวทีโลก และมีความสัมพันธ์ทางเศรษฐกิจและการค้าอย่างแน่นแฟ้นกับประเทศในภูมิภาคเอเชีย เป็นจุดสำคัญของการเชื่อมโยงในภูมิภาค ทั้งการคมนาคมขนส่ง การผลิต การค้า การลงทุน และการทำธุรกิจ เพื่อให้เป็นพลังในการพัฒนา นอกจากนี้ยังมีความสมบูรณ์ในทุนที่จะสามารถสร้างการพัฒนาต่อเนื่องไปได้ ได้แก่ ทุนมนุษย์ ทุนทางปัญญา ทุนทางการเงิน ทุนที่เป็นเครื่องมือเครื่องจักร ทุนทางสังคม และทุนทรัพยากรธรรมชาติและสิ่งแวดล้อม

ความยั่งยืน หมายถึง การพัฒนาที่สามารถสร้างความเจริญ รายได้ และคุณภาพชีวิตของประชาชนให้เพิ่มขึ้นอย่างต่อเนื่อง ซึ่งเป็นการเจริญเติบโตของเศรษฐกิจที่อยู่บนหลักการใช้ การรักษาและการฟื้นฟูฐานทรัพยากรธรรมชาติอย่างยั่งยืน ไม่ใช่ทรัพยากรธรรมชาติจนเกินพอดี ไม่สร้างมลภาวะต่อสิ่งแวดล้อมจนเกิดความสามารถในการรองรับและเยียวยาของระบบนิเวศ การผลิตและการบริโภคเป็นมิตรกับสิ่งแวดล้อม และสอดคล้องกับเป้าหมายการพัฒนาที่ยั่งยืน ทรัพยากรธรรมชาติมีความอุดมสมบูรณ์มากขึ้นและสิ่งแวดล้อมมีคุณภาพดีขึ้น คนมีความรับผิดชอบต่อสังคม มีความเอื้ออาทรเสียสละต่อผลประโยชน์ส่วนรวม รัฐบาลมีนโยบายที่มุ่งหวังผลประโยชน์ส่วนรวมอย่างยั่งยืนและให้ความสำคัญกับการมีส่วนร่วมของประชาชน และทุกภาคส่วนในสังคมยึดถือและปฏิบัติตามหลักปรัชญาของเศรษฐกิจพอเพียงเพื่อการพัฒนาอย่างสมดุล มีเสถียรภาพ และยั่งยืน

“ประเทศไทยมีความมั่นคง มั่งคั่ง ยั่งยืน เป็นประเทศพัฒนาแล้ว ด้วยการพัฒนาตามหลักปรัชญาของเศรษฐกิจพอเพียง”

วิสัยทัศน์ประเทศไทย 2580

“ประเทศไทยมีความมั่นคง มั่งคั่ง ยั่งยืน เป็นประเทศพัฒนาแล้ว ด้วยการพัฒนาตามหลักปรัชญาของเศรษฐกิจพอเพียง”



มั่นคง

- มีความมั่นคงปลอดภัยและการเปลี่ยนแปลงทั้งภายในประเทศและภายนอกประเทศ และมีความมั่นคงในทุกระดับ ทั้งมิติเศรษฐกิจ สังคม สิ่งแวดล้อม และการเมือง
- ประเทศไทยมีความมั่นคงในเอกราชและอธิปไตย
- สังคมมีความโปร่งใสและความสามัคคี ประชาชนมีความมั่นคงในชีวิต มั่งคั่งและรายได้ที่มั่นคง มีที่อยู่อาศัยและความปลอดภัยในชีวิตทรัพย์สิน
- มีความมั่นคงของอาหาร พลังงาน และน้ำ

มั่งคั่ง

- ประเทศไทยมีการขยายตัวของเศรษฐกิจอย่างต่อเนื่องยกระดับเข้าสู่กลุ่มประเทศรายได้สูง ความเหลื่อมล้ำของการพัฒนาลดลง ประชากรได้รับผลประโยชน์จากการพัฒนาอย่างเท่าเทียมกัน
- เศรษฐกิจมีความสามารถในการแข่งขันสูง สร้างเศรษฐกิจและสังคมแห่งอนาคต และเป็นจุดสำคัญของเชื่อมโยงภูมิภาคทั้งการคมนาคมขนส่ง การผลิต การค้า การลงทุน
- มีความสมบูรณ์ในทุนที่จะสามารถสร้างการพัฒนาต่อเมือง อาทิ ทุนมนุษย์ ทุนทางปัญญา ทุนทางการเงินและทุนอื่นๆ

ยั่งยืน

- การพัฒนาที่สามารถสร้างความเจริญด้านรายได้ และคุณภาพชีวิตของประชาชนอย่างต่อเนื่อง โดยไม่ใช้ทรัพยากรธรรมชาติเกินพอดี ไม่สร้างผลกระทบสิ่งแวดล้อม
- มีการผลิตและการบริโภคเป็นมิตรกับสิ่งแวดล้อม และสอดคล้องกับกฎระเบียบของประชาคมโลก
- ความรับผิดชอบต่อสังคม มุ่งประโยชน์ส่วนรวมอย่างยั่งยืน
- ทุกภาคส่วนในสังคมยึดถือและปฏิบัติตามหลักปรัชญาของเศรษฐกิจพอเพียง

โดยมีเป้าหมายการพัฒนาประเทศ คือ “ประเทศชาติมั่นคง ประชาชนมีความสุข เศรษฐกิจพัฒนาอย่างต่อเนื่อง สังคมเป็นธรรม ฐานทรัพยากรธรรมชาติยั่งยืน” โดยยกระดับศักยภาพของประเทศในหลากหลายมิติ พัฒนาคนในทุกมิติและในทุกช่วงวัยให้เป็นคนดี เก่ง และมีคุณภาพ สร้างโอกาสและความเสมอภาคทางสังคม สร้างการเติบโตบนคุณภาพชีวิตที่เป็นมิตรกับสิ่งแวดล้อม และมีภาครัฐของประชาชนเพื่อประชาชนและประโยชน์ส่วนรวม โดยการประเมินผลการพัฒนาตามยุทธศาสตร์ชาติ ประกอบด้วย

๑. ความอยู่ดีมีสุขของคนไทยและสังคม
๒. ชีตความสามารถในการแข่งขัน การพัฒนาเศรษฐกิจ และการกระจายรายได้
๓. การพัฒนาทรัพยากรมนุษย์ของประเทศ
๔. ความเท่าเทียมและความเสมอภาคของสังคม
๕. ความหลากหลายทางชีวภาพ คุณภาพสิ่งแวดล้อม และความยั่งยืนของทรัพยากรธรรมชาติ
๖. ประสิทธิภาพการบริหารจัดการและการเข้าถึงการให้บริการของภาครัฐ

๑.๑.๒ ประเด็นยุทธศาสตร์ชาติ

เพื่อให้ประเทศไทยสามารถยกระดับการพัฒนาให้บรรลุตามวิสัยทัศน์ “ประเทศไทยมีความมั่นคง มั่งคั่ง ยั่งยืน เป็นประเทศพัฒนาแล้ว ด้วยการพัฒนาตามหลักปรัชญาของเศรษฐกิจพอเพียง” และเป้าหมายการพัฒนาประเทศข้างต้น จึงจำเป็นต้องกำหนดยุทธศาสตร์การพัฒนาประเทศระยะยาวที่จะทำให้ประเทศไทยมีความมั่นคง ในเอกสารและอภิปไตย มีภูมิคุ้มกันต่อการเปลี่ยนแปลงจากปัจจัยภายในและภายนอกประเทศในทุกมิติทุก รูปแบบและทุกระดับ ภาคการเกษตรกรรม ภาคอุตสาหกรรม และภาคบริการของประเทศได้รับการพัฒนา ยกระดับไปสู่การใช้เทคโนโลยีและนวัตกรรมในการสร้างมูลค่าเพิ่มและพัฒนาโลกที่สำคัญในการขับเคลื่อน เศรษฐกิจใหม่ที่จะสร้างและเพิ่มศักยภาพในการแข่งขันของประเทศ เพื่อยกระดับฐานรายได้ของประชาชนใน ภาพรวมและการจ่ายผลประโยชน์ไปสู่ภาคส่วนต่าง ๆ ได้อย่างเหมาะสม คนไทยได้รับการพัฒนาให้เป็นคนดี เก่ง มีวินัย คำนึงถึงประโยชน์ส่วนรวมและมีศักยภาพในการคิดวิเคราะห์ สามารถ “รู้ รับ ปรับใช้” เทคโนโลยีใหม่ ได้อย่างต่อเนื่อง สามารถเข้าถึงบริการพื้นฐาน ระบบสวัสดิการ และกระบวนการยุติธรรมได้อย่างเท่าเทียมกัน โดยไม่มีใครถูกทิ้งไว้ข้างหลัง”

การพัฒนาประเทศในช่วงระยะเวลาของยุทธศาสตร์ชาติ จะมุ่งเน้นการสร้างสมดุลระหว่างการพัฒนา ความมั่นคง เศรษฐกิจ สังคม และสิ่งแวดล้อม โดยการมีส่วนร่วมของทุกภาคส่วนในรูปแบบ “ประชารัฐ” โดย ประกอบด้วย ๖ ยุทธศาสตร์ ได้แก่

๑. ยุทธศาสตร์ชาติด้านความมั่นคง มีเป้าหมายการพัฒนาที่สำคัญ คือ ประเทศชาติมั่นคง ประชาชน มีความสุข เน้นการบริหารจัดการสภาวะแวดล้อมของประเทศให้มีความมั่นคง ปลอดภัย เอกราช อภิปไตย และมีความสงบเรียบร้อยในทุกระดับ ตั้งแต่ระดับชาติ สังคม ชุมชน มุ่งเน้นการพัฒนาคน เครื่องมือ เทคโนโลยี และระบบฐานข้อมูลขนาดใหญ่ให้มีความพร้อมความสามารถรับมือกับภัยคุกคามและภัยพิบัติได้ทุก รูปแบบ และทุกระดับความรุนแรง ควบคู่ไปกับการป้องกันและแก้ไขปัญหาด้านความมั่นคงที่มีอยู่ในปัจจุบัน และที่อาจจะเกิดขึ้นในอนาคต ใช้กลไกการแก้ไขปัญหาแบบบูรณาการ ทั้งกับส่วนราชการ ภาคเอกชน ประชา สังคม และองค์กรที่ไม่ใช่รัฐ รวมถึงประเทศเพื่อนบ้านและมิตรประเทศทั่วโลกบนพื้นฐานของหลักธรรมาภิบาล เพื่อเอื้ออำนวยประโยชน์ต่อการดำเนินการของยุทธศาสตร์ชาติด้านอื่น ๆ ให้สามารถขับเคลื่อนไปได้ตามทิศทาง และเป้าหมายที่กำหนด

๒. ยุทธศาสตร์ชาติด้านการสร้างความสามารถในการแข่งขัน มีเป้าหมายการพัฒนาที่มุ่งเน้นการ ยกระดับศักยภาพของประชาชนในหลากหลายมิติ บนพื้นฐานแนวคิด ๓ ประการ ได้แก่ (๑) “ต่อยอด” โดย มองกลับไปที่รากเหง้าทางเศรษฐกิจ อัตลักษณ์ วัฒนธรรม ประเพณี วิถีชีวิตและจุดเด่นทางทรัพยากรธรรมชาติ ที่หลากหลาย รวมทั้งความได้เปรียบเชิงเปรียบเทียบของประเทศในด้านอื่น ๆ นำมาประยุกต์ผสมผสานกับ

เทคโนโลยีและนวัตกรรม เพื่อให้สอดคล้องกับบริบทของเศรษฐกิจและสังคมโลกสมัยใหม่ (๒) “ปรับปัจจุบัน” เพื่อปูทางสู่นาคต ผ่านการพัฒนาโครงสร้างพื้นฐานของประเทศในมิติต่าง ๆ ทั้งโครงข่ายระบบคมนาคมและขนส่ง โครงสร้างพื้นฐานวิทยาศาสตร์เทคโนโลยี และดิจิทัล และการปรับสภาพแวดล้อมให้เอื้อต่อการพัฒนาอุตสาหกรรมและบริการอนาคต และ (๓) “สร้างคุณค่าใหม่ในอนาคต” ด้วยการเพิ่มศักยภาพของผู้ประกอบการพัฒนาคนรุ่นใหม่รวมถึงปรับรูปแบบธุรกิจ เพื่อตอบสนองต่อความต้องการของตลาด ผสมผสานกับยุทธศาสตร์ที่รองรับอนาคต บนพื้นฐานของการต่อยอดอดีตและปัจจุบัน พร้อมทั้งการส่งเสริมและสนับสนุนจากภาครัฐให้ประเทศไทยสามารถสร้างฐานรายได้และการจ้างงานใหม่ ขยายโอกาสทางการค้าและการลงทุนในเวทีโลก ควบคู่ไปกับการยกระดับรายได้และการกินดีอยู่ดี รวมถึงการเพิ่มขึ้นของคนชั้นกลางและลดความเหลื่อมล้ำของคนในประเทศได้ในคราวเดียวกัน

๓. ยุทธศาสตร์ชาติด้านการพัฒนาและเสริมสร้างศักยภาพทรัพยากรมนุษย์ มีเป้าหมายการพัฒนาที่สำคัญเพื่อพัฒนาคนในทุกมิติและในช่วงวัยให้เป็นคนดี เก่ง และมีคุณภาพ โดยคนไทยมีความพร้อมทั้งกาย ใจ สติปัญญา มีพัฒนาการที่รอบด้านและมีสุขภาพที่ดีในทุกช่วงวัย มีจิตสาธารณะ รับผิดชอบต่อสังคมและผู้อื่น มัธยัสถ์ อดออม โอบอ้อมอารี มีวินัย รักษาศีลธรรม และเป็นพลเมืองที่ดีของชาติ มีหลักคิดที่ถูกต้อง มีทักษะที่จำเป็นในศตวรรษที่ ๒๑ มีทักษะสื่อสารภาษาอังกฤษและภาษาที่สาม และอนุรักษ์ภาษาท้องถิ่น มีนิสัยรักการเรียนรู้และการพัฒนาตนเองอย่างต่อเนื่องตลอดชีวิต ส่งเสริมคนไทยที่มีทักษะสูง เป็นนวัตกรรม นักคิด ผู้ประกอบการ เกษตรกรยุคใหม่ และอื่น ๆ โดยมีสัมมาชีพตามความถนัดของตนเอง

๔. ยุทธศาสตร์ชาติด้านการสร้างโอกาสและความเสมอภาคทางสังคม มีเป้าหมายการพัฒนาที่ให้ความสำคัญกับการดึงเอาพลังของภาคส่วนต่าง ๆ ทั้งภาคเอกชน ประชาสังคม ชุมชนท้องถิ่น มาร่วมขับเคลื่อน โดยการสนับสนุนการรวมตัวของประชาชนในการร่วมคิดร่วมทำเพื่อส่วนรวม การกระจายอำนาจและความรับผิดชอบไปสู่กลไกบริหารราชการแผ่นดินในระดับท้องถิ่น การเสริมสร้างความเข้มแข็งของชุมชนในการจัดการตนเอง และการเตรียมความพร้อมของประชากรไทยทั้งในมิติสุขภาพ เศรษฐกิจ สังคม และสภาพแวดล้อมให้เป็นประชากรที่มีคุณภาพ สามารถพึ่งตนเองและทำประโยชน์แก่ครอบครัว ชุมชน และสังคมให้นานที่สุด โดยรัฐให้หลักประกันการเข้าถึงบริการสวัสดิการที่มีคุณภาพอย่างเป็นธรรมและทั่วถึง

๕. ยุทธศาสตร์ชาติด้านการสร้างการเติบโตบนคุณภาพชีวิตที่เป็นมิตรกับสิ่งแวดล้อม มีเป้าหมายการพัฒนาที่สำคัญเพื่อนำไปสู่การบรรลุเป้าหมายการพัฒนาที่ยั่งยืนในทุกมิติทั้งด้านสังคม เศรษฐกิจ สิ่งแวดล้อม ธรรมชาติ และความเป็นหุ้นส่วนความร่วมมือระหว่างกันทั้งภายในและภายนอกประเทศอย่างบูรณาการ ใช้พื้นที่เป็นตัวตั้งในการกำหนดกลยุทธ์และแผนงานและการให้ทุกฝ่ายที่เกี่ยวข้องได้เข้ามามีส่วนร่วมในแบบทางตรงให้มากที่สุดเท่าที่จะเป็นไปได้ โดยเป็นการดำเนินการบนพื้นฐานการเติบโตร่วมกัน ไม่ว่าจะผ่านทางเศรษฐกิจ สิ่งแวดล้อม และคุณภาพชีวิต โดยให้ความสำคัญกับการสร้างสมดุลทั้ง ๓ ด้าน อันจะนำไปสู่ความยั่งยืนเพื่อคนรุ่นต่อไปอย่างแท้จริง

๖. ยุทธศาสตร์ชาติด้านการปรับสมดุลและพัฒนาระบบการบริหารจัดการภาครัฐ มีเป้าหมายการพัฒนาที่สำคัญเพื่อปรับเปลี่ยนภาครัฐที่ยึดหลัก “ภาครัฐของประชาชนเพื่อประชาชนและประโยชน์ส่วนรวม” โดยภาครัฐต้องมีขนาดที่เหมาะสมกับบทบาทภารกิจ แยกแยะบทบาทหน่วยงานของรัฐที่ทำหน้าที่ในการกำกับหรือในการให้บริการในระบบเศรษฐกิจที่มีการแข่งขันมีสมรรถนะสูง ยึดหลักธรรมาภิบาล ปรับวัฒนธรรมการทำงานให้มุ่งผลสัมฤทธิ์และผลประโยชน์ส่วนรวม มีความทันสมัย และพร้อมที่จะปรับตัวให้ทันต่อการเปลี่ยนแปลงของโลกตลอดเวลา โดยเฉพาะอย่างยิ่งการนำนวัตกรรม เทคโนโลยีข้อมูลขนาดใหญ่ ระบบการทำงานที่เป็นดิจิทัลเข้ามาประยุกต์ใช้อย่างคุ้มค่าและปฏิบัติงานเทียบได้กับมาตรฐานสากล รวมทั้งมีลักษณะเปิดกว้าง เชื่อมโยงถึงกันและเปิดโอกาสให้ทุกภาคส่วนเข้ามามีส่วนร่วมเพื่อตอบสนองความต้องการของประชาชนได้อย่างสะดวก รวดเร็ว และโปร่งใส โดยทุกภาคส่วนในสังคมต้องร่วมกันปลูกฝังค่านิยมความซื่อสัตย์สุจริต

มัธยัสถ์ และสร้างจิตสำนึกในการปฏิเสธไม่ยอมรับการทุจริตประพฤตินิยมชอบอย่างสิ้นเชิง นอกจากนั้น กฎหมาย ต้องมีความชัดเจน มีเพียงเท่าที่จำเป็น มีความทันสมัย มีความเป็นสากล มีประสิทธิภาพ และนำไปสู่การลด ความเหลื่อมล้ำและเอื้อต่อการพัฒนา โดยกระบวนการยุติธรรมมีการบริหารที่มีประสิทธิภาพ เป็นธรรมไม่เลือก ปฏิบัติ และการอำนวยความสะดวกตามหลักนิติธรรม

๑.๒ แผนพัฒนาเศรษฐกิจและสังคมแห่งชาติ ฉบับที่ ๑๒

การจัดทำแผนพัฒนาท้องถิ่นของเทศบาลมีความสัมพันธ์และสอดคล้องกับแผนยุทธศาสตร์พัฒนาของ องค์การปกครองส่วนท้องถิ่น โดยแผนยุทธศาสตร์การพัฒนาจะต้องสอดคล้องกับแผนพัฒนาเศรษฐกิจและสังคม แห่งชาติ

ยุทธศาสตร์แผนพัฒนาเศรษฐกิจและสังคมแห่งชาติ ฉบับที่ ๑๒ มีทั้งหมด ๑๐ ยุทธศาสตร์ โดยมี ๖ ยุทธศาสตร์ตามกรอบยุทธศาสตร์ชาติ ๒๐ ปี และอีก ๔ ยุทธศาสตร์ที่เป็นปัจจัยสนับสนุน ดังนี้

๑.๒.๑ ยุทธศาสตร์การเสริมสร้างและพัฒนาศักยภาพทุนมนุษย์

ทุนมนุษย์ของประเทศไทยยังมีปัญหาในด้านคุณภาพคนในแต่ละช่วงวัย โดยผลลัพธ์ทางการศึกษาของ เด็กวัยเรียนค่อนข้างต่ำ การพัฒนาความรู้และทักษะของแรงงานไม่ตรงกับตลาดงาน ในขณะที่คนไทยจำนวนมาก น้อยยังไม่สามารถคัดกรองและเลือกรับวัฒนธรรมได้อย่างเหมาะสม ซึ่งส่งผลกระทบต่อวิกฤตค่านิยม ทักษะคน และ พฤติกรรมในการดำเนินชีวิต การพัฒนาในระยะต่อไปจึงต้องให้ความสำคัญกับการวางรากฐานการพัฒนาคนให้มีความสมบูรณ์ เพื่อให้คนไทยมีทักษะคนและพฤติกรรมตามบรรทัดฐานที่ดีของสังคม ได้รับการศึกษาที่มีคุณภาพสูง ตามมาตรฐานสากล และสามารถเรียนรู้ด้วยตนเองอย่างต่อเนื่อง มีสุขภาวะที่ดีขึ้น คนทุกช่วงวัยมีทักษะ ความรู้ และความสามารถเพิ่มขึ้นรวมทั้งสถาบันทางสังคมมีความเข้มแข็งและมีส่วนร่วมในการพัฒนาประเทศเพิ่มขึ้น

แนวทางการพัฒนาที่สำคัญ ประกอบด้วย (๑) ปรับเปลี่ยนค่านิยมคนไทยให้มีคุณธรรมจริยธรรม มีวินัย จิตสาธารณะ และพฤติกรรมที่พึงประสงค์ อาทิ ส่งเสริมให้มีกิจกรรมการเรียนการสอนทั้งในและนอกห้องเรียนที่ สอดแทรกคุณธรรม จริยธรรม ความมีระเบียบวินัย และจิตสาธารณะ (๒) พัฒนาศักยภาพคนให้มีทักษะ ความรู้ และความสามารถในการดำรงชีวิตอย่างมีคุณค่า อาทิ ส่งเสริมเด็กปฐมวัยให้มีการพัฒนาทักษะทางสมอง และทางสังคมที่เหมาะสม เด็กวัยเรียนและวัยรุ่นมีทักษะการคิดวิเคราะห์อย่างเป็นระบบ (๓) ยกระดับคุณภาพ การศึกษาและการเรียนรู้ตลอดชีวิต อาทิ ปรับระบบบริหารจัดการสถานศึกษาขนาดเล็กให้มีการจัดการทรัพยากร ร่วมกันให้มีขนาดและจำนวนที่เหมาะสม ปรับปรุงแหล่งเรียนรู้ในชุมชนให้เป็นแหล่งเรียนรู้เชิงสร้างสรรค์และมี ชีวิต (๔) ลดปัจจัยเสี่ยงด้านสุขภาพและให้ทุกภาคส่วนคำนึงถึงผลกระทบต่อสุขภาพ อาทิ ส่งเสริมให้มีกิจกรรม ทางสุขภาพและโภชนาการที่เหมาะสมกับวัย ปรับปรุงมาตรการทางกฎหมายและภาษีในการควบคุมผลิตภัณฑ์ที่ ส่งผลเสียต่อสุขภาพ (๕) เพิ่มประสิทธิภาพการบริหารจัดการระบบสุขภาพภาครัฐและปรับระบบการเงินการคลัง ด้านสุขภาพ (๖) พัฒนาระบบการดูแลและสร้างสภาพแวดล้อมที่เหมาะสมกับสังคมสูงวัย อาทิ ผลักดันให้มี กฎหมายการดูแลผู้สูงอายุระยะยาว และ (๗) ผลักดันให้มีสถาบันทางสังคมมีส่วนร่วมพัฒนาประเทศอย่าง เข้มแข็ง อาทิ กำหนดมาตรการดูแลครอบครัวที่เปราะบาง และส่งเสริมสถาบันการศึกษาให้เป็นแหล่งบริการ ความรู้ทางวิชาการที่ทุกคนเข้าถึงได้

๑.๒.๒ ยุทธศาสตร์การสร้างความเป็นธรรมและลดความเหลื่อมล้ำในสังคม

การพัฒนาในช่วงที่ผ่านมาทำให้สังคมไทยก้าวหน้าไปหลายด้าน แต่การแก้ปัญหาความเหลื่อมล้ำและ สร้างความเป็นธรรมในสังคมไทยมีความคืบหน้าช้า ทั้งเรื่องความแตกต่างของรายได้ระหว่างกลุ่มประชากร ความ แตกต่างของคุณภาพการบริการภาครัฐ รวมทั้งข้อจำกัดในการเข้าถึงกระบวนการยุติธรรมและเทคโนโลยีของกลุ่ม ผู้ด้อยโอกาสและกลุ่มที่อยู่ในพื้นที่ห่างไกล ดังนั้น การพัฒนาในระยะต่อไป จึงจำเป็นต้องมุ่งลดปัญหาความ เหลื่อมล้ำด้านรายได้ของกลุ่มคนที่มีฐานะทางรายได้ของกลุ่มคนที่มีฐานะทางเศรษฐกิจสังคมที่แตกต่างกัน แก้ไข

ปัญหาความยากจน เพิ่มโอกาสทางการเข้าถึงบริการพื้นฐานทางสังคมของภาครัฐ รวมทั้งเพิ่มศักยภาพชุมชนและเศรษฐกิจฐานรากให้มีความเข้มแข็ง เพื่อให้ชุมชนพึ่งพาตนเองและได้รับส่วนแบ่งผลประโยชน์ทางเศรษฐกิจมากขึ้น

แนวทางการพัฒนาสำคัญ ประกอบด้วย (๑) การเพิ่มโอกาสให้กับกลุ่มเป้าหมายประชากรร้อยละ ๔๐ ที่มีรายได้ต่ำสุดสามารถเข้าถึงบริการที่มีคุณภาพของรัฐและมีอาชีพ อาทิ ขยายโอกาสการเข้าถึงการศึกษาที่มีคุณภาพให้แก่เด็กและเยาวชนที่ด้อยโอกาสทางการศึกษาอย่างต่อเนื่อง โดยให้การดูแลนักเรียนที่ครอบครัวยากจนตั้งแต่การสร้างรายได้ของครัวเรือน สนับสนุนค่าเดินทางไปยังสถานศึกษา ให้ทุนการศึกษาต่อระดับสูง (๒) การกระจายการให้บริการภาครัฐทั้งด้านการศึกษา สาธารณสุข และสวัสดิการที่มีคุณภาพให้ครอบคลุมและทั่วถึง อาทิ บริหารจัดการการให้บริการสาธารณสุขที่มีคุณภาพให้ครอบคลุมทุกพื้นที่ ผ่านการพัฒนาระบบส่งต่อผู้ป่วยทั้งในระดับจังหวัด ภาค และระดับประเทศให้มีประสิทธิภาพมากขึ้น และ (๓) เสริมสร้างศักยภาพชุมชน การพัฒนาเศรษฐกิจชุมชนและการสร้างความเข้มแข็งการเงินฐานรากตามหลักปรัชญาเศรษฐกิจพอเพียง เพื่อให้ชุมชนสามารถพึ่งตนเองได้ มีสิทธิในการจัดการที่ดินและทรัพยากรภายในชุมชน อาทิ สนับสนุนให้ความรู้ในการบริหารจัดการทางการเงินแก่ชุมชนและครัวเรือน การป้องกันภัยการเงินของชุมชนให้ทำหน้าที่เป็นสถาบันการเงินในระดับหมู่บ้าน/ตำบลที่ทำหน้าที่ทั้งการให้กู้ยืมและการออม และจัดตั้งเครือข่ายการเงินฐานรากโดยมีธนาคารออมสินและธนาคารเพื่อการเกษตรและสหกรณ์เป็นแม่ข่าย

๑.๒.๓ ยุทธศาสตร์การสร้างความเข้มแข็งทางเศรษฐกิจและแข่งขันได้อย่างยั่งยืน

เศรษฐกิจไทยขยายตัวต่ำกว่าศักยภาพอย่างต่อเนื่องเป็นเวลาหลายปี ทั้งจากผลกระทบของเศรษฐกิจโลก ชบเซาและข้อจำกัดภายในประเทศเองที่เป็นอุปสรรคต่อการเพิ่มผลิตภาพและขีดความสามารถในการแข่งขัน รวมทั้งฐานเศรษฐกิจภายในประเทศขยายช้า

การพัฒนา ๕ ปีต่อจากนี้ไป จึงเน้นเศรษฐกิจเติบโตได้ตามศักยภาพและมีเสถียรภาพภาคส่งออกมีการพัฒนาจนสามารถขยายตัวและเป็นกลไกสำคัญในการขับเคลื่อนเศรษฐกิจไทย ผลิตภาพการผลิตของประเทศเพิ่มขึ้น การลงทุนภาครัฐและเอกชนมีการขยายตัวอย่างต่อเนื่องและมาจากความร่วมมือกันมากขึ้น ประชาชนและผู้ประกอบการเข้าสู่ระบบภาษีมากขึ้น และประเทศไทยมีขีดความสามารถในการแข่งขันทางเศรษฐกิจสูงขึ้น นอกจากนี้ ยังเน้นให้เศรษฐกิจรายสาขามีการเติบโตอย่างเข้มแข็ง ภาคการเกษตรเน้นเกษตรกรรมยั่งยืนและให้เกษตรกรมีรายได้เพิ่มขึ้น มีการพัฒนาเมืองอุตสาหกรรมนิเวศ การท่องเที่ยวสามารถทำรายได้และแข่งขันได้มากขึ้น วิสาหกิจขนาดกลางและขนาดย่อมมีบทบาทต่อระบบเศรษฐกิจมากขึ้น ภาคการเงินมีประสิทธิภาพเพิ่มขึ้น

โดยมีแนวทางการพัฒนาที่สำคัญ ประกอบด้วย (๑) การบริหารจัดการเศรษฐกิจส่วนรวม ทั้งในด้านการคลัง อาทิ เพิ่มประสิทธิภาพการจัดแผนงานโครงการ การจัดสรรงบประมาณ การบริหาร และการตรวจสอบกระบวนการงบประมาณ และด้านการเงิน อาทิ เพิ่มประสิทธิภาพของระบบการเงินและสถาบันการเงินทั้งในตลาดเงินและตลาดทุนให้สามารถสนับสนุนการขยายตัวทางเศรษฐกิจ และ (๒) การเสริมสร้างและพัฒนาขีดความสามารถในการแข่งขันของภาคการผลิตและบริการ มุ่งเน้นการสร้างเชื่อมโยงของห่วงโซ่มูลค่าระหว่างภาคเกษตร อุตสาหกรรม บริการ และการค้าการลงทุน เพื่อยกระดับศักยภาพในการแข่งขันของประเทศ โดยยกระดับการผลิตสินค้าเกษตรและอาหารเข้าสู่ระบบมาตรฐานต่อยอดความเข้มแข็งของอุตสาหกรรมที่มีศักยภาพปัจจุบันเพื่อยกระดับไปสู่อุตสาหกรรมที่ใช้เทคโนโลยีขั้นสูง วางอนาคตรากฐานการพัฒนาอุตสาหกรรมเสริมสร้างขีดความสามารถการแข่งขันในเชิงธุรกิจของภาคบริการ ปรับปรุงแก้ไขกฎหมายและกฎระเบียบเพื่อส่งเสริมการค้าที่เป็นธรรมและอำนวยความสะดวกด้านการค้าการลงทุน

๑.๒.๔ ยุทธศาสตร์การเติบโตที่เป็นมิตรกับสิ่งแวดล้อมเพื่อการพัฒนาที่ยั่งยืน

ปัจจุบันสภาพทรัพยากรธรรมชาติและสิ่งแวดล้อมกำลังเป็นจุดอ่อนสำคัญต่อฐานการผลิตและการให้บริการ รวมทั้งการดำรงชีวิตของคนไทย ซึ่งปัญหาดังกล่าวเกิดจากการลดลงของพื้นที่ป่าไม้ ทรัพยากรดินเสื่อมโทรม ความหลากหลายทางชีวภาพถูกคุกคาม ความเสี่ยงในการขาดแคลนทรัพยากรน้ำในอนาคต ปัญหาสิ่งแวดล้อมเพิ่มสูงขึ้นตามการขยายตัวของเศรษฐกิจและชุมชนเมือง การเปลี่ยนแปลงสภาพภูมิอากาศและภัยพิบัติทางธรรมชาติมีความผันผวนและรุนแรงมากขึ้น และข้อตกลงระหว่างประเทศเกี่ยวกับการเปลี่ยนแปลงสภาพภูมิอากาศทวีความเข้มแข็ง ซึ่งจะส่งผลกระทบต่อแนวทางการพัฒนาประเทศในอนาคต

ดังนั้น การพัฒนาในระยะต่อไปจึงมุ่งเน้นการรักษาและฟื้นฟูฐานทรัพยากรธรรมชาติ การสร้างความมั่นคงด้านน้ำ และการบริหารจัดการทรัพยากรน้ำให้มีประสิทธิภาพ การสร้างคุณภาพสิ่งแวดล้อมที่ดี ลดมลพิษและลดผลกระทบต่อสุขภาพของประชาชนและระบบนิเวศ การเพิ่มประสิทธิภาพการลดก๊าซเรือนกระจกและขีดความสามารถในการปรับตัวต่อการเปลี่ยนแปลงสภาพภูมิอากาศ และการเพิ่มประสิทธิภาพการบริหารจัดการเพื่อลดความเสี่ยงจากภัยพิบัติ และลดความสูญเสียในชีวิตและทรัพย์สินที่เกิดจากสาธารณภัย

แนวทางการพัฒนาสำคัญ ประกอบด้วย (๑) การรักษาฟื้นฟูทรัพยากรธรรมชาติ สร้างสมดุลของการอนุรักษ์และใช้ประโยชน์อย่างยั่งยืนและเป็นธรรม (๒) เพิ่มประสิทธิภาพการบริหารจัดการทรัพยากรน้ำเพื่อให้เกิดความมั่นคง สมดุล และยั่งยืน (๓) การแก้ไขปัญหาวิกฤตสิ่งแวดล้อม (๔) ส่งเสริมการผลิตและการบริโภคที่เป็นมิตรสิ่งแวดล้อม (๕) สนับสนุนการลดการปล่อยก๊าซเรือนกระจก และเพิ่มขีดความสามารถในการปรับตัวต่อการเปลี่ยนแปลงสภาพภูมิอากาศ (๖) การบริหารจัดการเพื่อลดความเสี่ยงด้านภัยพิบัติ (๗) การพัฒนาระบบการบริหารจัดการและกลไกปัญหาความขัดแย้งด้านทรัพยากรธรรมชาติและสิ่งแวดล้อม และ (๘) การพัฒนาความร่วมมือด้านสิ่งแวดล้อมระหว่างประเทศ

๑.๒.๕ ยุทธศาสตร์การเสริมสร้างความมั่นคงแห่งชาติเพื่อการพัฒนาประเทศสู่ความมั่นคงและยั่งยืน

กระแสโลกาภิวัตน์และความก้าวหน้าทางเทคโนโลยีในปัจจุบัน มีแนวโน้มส่งผลกระทบต่อความมั่นคงและเสถียรภาพของประเทศไทยในหลายมิติ ทั้งภัยคุกคามภายนอก ในเรื่องการขยายอิทธิพลและการเพิ่มบทบาทของประเทศมหาอำนาจในภูมิภาคต่าง ๆ ของโลก อาชญากรรมข้ามชาติและการก่อการร้ายและภัยคุกคามภายในประเทศ ได้แก่ ความเห็นต่างทางความคิดและอุดมการณ์ของคนในชาติ การสร้างสถานการณ์ในจังหวัดชายแดนใต้ และการคุกคามทางเศรษฐกิจ โดยอาชญากรรมคอมพิวเตอร์

ดังนั้น การพัฒนาในระยะต่อไป จึงเน้นในเรื่องการปกป้องและเชิดชูสถาบันพระมหากษัตริย์ให้เป็นสถาบันหลักของประเทศ สังคมมีความสมานฉันท์ ประชาชนมีส่วนร่วมป้องกันแก้ไขปัญหาความมั่นคงประชาชนในจังหวัดชายแดนภาคใต้มีความปลอดภัยในชีวิตและทรัพย์สิน มีโอกาสในการศึกษาและการประกอบอาชีพที่สร้างรายได้เพิ่มขึ้น ประเทศไทยมีความสัมพันธ์และความร่วมมือด้านความมั่นคงกับนานาประเทศในการป้องกันภัยคุกคามในรูปแบบต่าง ๆ ควบคู่ไปกับการรักษาผลประโยชน์ของชาติ มีความพร้อมต่อการรับมือภัยคุกคามทั้งภัยคุกคามทางทหารและภัยคุกคามอื่น ๆ และแผนงานด้านความมั่นคงมีการบูรณาการสอดคล้องกับนโยบายการพัฒนาเศรษฐกิจ สังคม ทรัพยากรธรรมชาติและสิ่งแวดล้อม

แนวทางการพัฒนาสำคัญ ประกอบด้วย (๑) การรักษาความมั่นคงภายใน เพื่อให้เกิดความสงบในสังคมและธำรงไว้ซึ่งสถาบันหลักของชาติ (๒) การพัฒนาเสริมสร้างศักยภาพการป้องกันประเทศเพื่อเตรียมความพร้อมในการรับมือภัยคุกคามทั้งการทหารและภัยคุกคามอื่น ๆ (๓) การส่งเสริมความร่วมมือกับต่างประเทศด้านความมั่นคง เพื่อบูรณาการความร่วมมือกับมิตรประเทศเพื่อผลประโยชน์ทางเศรษฐกิจ สังคม และการป้องกันภัยคุกคามข้ามชาติ (๔) การรักษาความมั่นคงและผลประโยชน์ของชาติทางทะเลเพื่อคงไว้ซึ่งอำนาจอธิปไตยและสิทธิอธิปไตยในเขตทะเล และ (๕) การบริหารจัดการความมั่นคงเพื่อการพัฒนา เพื่อให้เกิดความสอดคล้องกันระหว่างแผนงานที่เกี่ยวข้องกับความมั่นคงการพัฒนาภายใต้การมีส่วนร่วมของภาคประชาชน

๑.๒.๖ ยุทธศาสตร์การบริหารจัดการในภาครัฐ การป้องกันการทุจริตประพฤติมิชอบ และธรรมาภิบาลในสังคมไทย

ระบบการบริหารจัดการในภาครัฐที่ขาดประสิทธิภาพเป็นอุปสรรคที่สำคัญต่อการพัฒนาประเทศอย่างต่อเนื่อง ทั้งการให้บริการประชาชนยังไม่ได้มาตรฐานสากล การบังคับใช้กฎหมายที่ขาดหายประสิทธิภาพ การบริหารจัดการและการให้บริการของท้องถิ่นขาดความโปร่งใส ระบบและกระบวนการยุติธรรมไม่สามารถอำนวยความสะดวกได้อย่างเสมอภาคและเป็นธรรม รวมทั้งการทุจริตประพฤติมิชอบในสังคมไทย

การพัฒนาในระยะต่อไปจึงต้องเร่งปฏิรูปการบริหารจัดการภาครัฐให้เกิดผลสัมฤทธิ์อย่างจริงจัง โดยมุ่งเน้นในเรื่องการลดสัดส่วนค่าใช้จ่ายด้านบุคลากร และเพิ่มประสิทธิภาพการบริหารจัดการและการให้บริการของภาครัฐ รวมทั้งประสิทธิภาพการประกอบธุรกิจของประเทศ การเพิ่มประสิทธิภาพการบริหารจัดการที่ดีขององค์กรปกครองส่วนท้องถิ่น การปรับคะแนนดัชนีการรับรู้การทุจริตให้อยู่ในระดับที่ดีขึ้น และการลดจำนวนการดำเนินคดีกับผู้มิได้กระทำความผิด

แนวทางการพัฒนาสำคัญ ประกอบด้วย (๑) ปรับปรุงโครงสร้างหน่วยงาน บทบาท ภารกิจ และคุณภาพบุคลากรภาครัฐ ให้มีความโปร่งใส ทันสมัย คล่องตัว มีขนาดที่เหมาะสม เกิดความคุ้มค่า (๒) ปรับปรุงกระบวนการงบประมาณ และสร้างกลไกในการติดตามตรวจสอบการเงินการคลังภาครัฐเพื่อให้การจัดสรรและการใช้จ่ายมีประสิทธิภาพ (๓) เพิ่มประสิทธิภาพและยกระดับการให้บริการสาธารณะให้ได้มาตรฐานสากล เพื่อให้ประชาชนและภาคธุรกิจได้รับการบริการที่มีคุณภาพ ได้มาตรฐาน และอำนวยความสะดวกตรงตามความต้องการ (๔) เพิ่มประสิทธิภาพการบริหารจัดการให้แก่องค์กรปกครองส่วนท้องถิ่น เพื่อให้ตรงตามความต้องการ (๕) เพิ่มประสิทธิภาพการบริหารจัดการให้แก่องค์กรปกครองส่วนท้องถิ่น เพื่อให้ประชาชนได้รับการบริการอย่างมีประสิทธิภาพและทั่วถึง (๕) ป้องกันและปราบปรามการทุจริตและประพฤติมิชอบ เพื่อให้สังคมไทยมีวินัย โปร่งใส และยุติธรรม และ (๖) ปฏิรูปกฎหมายและกระบวนการยุติธรรมให้มีความทันสมัย เป็นธรรม และสอดคล้องกับข้อบังคับสากลหรือข้อตกลงระหว่างประเทศ

๑.๒.๗ ยุทธศาสตร์การพัฒนาโครงสร้างพื้นฐานและระบบโลจิสติกส์

ที่ผ่านมาการพัฒนาโครงสร้างพื้นฐานและระบบโลจิสติกส์ของประเทศประสบปัญหาด้านความต่อเนื่องในการดำเนินการ และปัญหาเชิงปริมาณ คุณภาพ และการบริหารจัดการการให้บริการที่สอดคล้องกับมาตรฐานสากล ทำให้มีข้อจำกัดในการสนับสนุนการพัฒนาประเทศให้มีประสิทธิภาพ

การพัฒนาในระยะต่อไปจึงมุ่งเน้นในเรื่องการลดความเข้มของการใช้พลังงานและลดต้นทุนโลจิสติกส์ของประเทศ การพัฒนาระบบขนส่งทางรางและทางน้ำ เพิ่มปริมาณการเดินทางด้วยระบบขนส่งสาธารณะในเขตเมือง และขยายขีดความสามารถในการรองรับปริมาณผู้โดยสารของท่าอากาศยานในกรุงเทพมหานครและท่าอากาศยานในภูมิภาค การเพิ่มความสามารถในการแข่งขันด้านโลจิสติกส์และการอำนวยความสะดวกทางการค้า การพัฒนาด้านพลังงานเพื่อเพิ่มสัดส่วนการใช้พลังงานทดแทนต่อปริมาณการใช้พลังงานขั้นสุดท้าย และลดการพึ่งพาก๊าซธรรมชาติในการผลิตไฟฟ้า การพัฒนาเศรษฐกิจดิจิทัล และการพัฒนาด้านสาธารณสุข (น้ำประปา)

แนวทางการพัฒนาสำคัญ ประกอบด้วย (๑) การพัฒนาโครงสร้างพื้นฐานด้านขนส่ง อาทิ พัฒนาระบบรถไฟให้เป็นโครงข่ายหลักในการเดินทางและขนส่งของประเทศ พัฒนาโครงข่ายถนน พัฒนาระบบขนส่งทางอากาศ และพัฒนาระบบขนส่งทางน้ำ (๒) การสนับสนุนการพัฒนาระบบขนส่ง อาทิ การพัฒนาอุตสาหกรรมต่อเนื่องที่เกิดจากการลงทุนด้านโครงสร้างพื้นฐาน และพัฒนาการบริหารจัดการในสาขาขนส่ง (๓) พัฒนาระบบโลจิสติกส์ อาทิ พัฒนาและยกระดับมาตรฐานระบบการบริหารจัดการโลจิสติกส์และโซ่อุปทานให้ได้มาตรฐานสากล และพัฒนายกระดับมาตรฐานการอำนวยความสะดวกทางการค้า (๔) พัฒนาด้านพลังงาน อาทิ จัดหาพลังงานให้เพียงพอและสร้างความมั่นคงในการผลิตพลังงาน เพิ่มศักยภาพการบริหารจัดการการผลิต และการใช้พลังงานทดแทนและพลังงานสะอาด (๕) พัฒนาเศรษฐกิจดิจิทัล อาทิ พัฒนาและปรับปรุง

โครงสร้างพื้นฐานโทรคมนาคมของประเทศให้ทั่วถึงและมีประสิทธิภาพ และส่งเสริมการใช้เทคโนโลยีดิจิทัลในการสร้างมูลค่าเพิ่มทางธุรกิจ และ (๖) พัฒนาระบบน้ำประปา อาทิ พัฒนาระบบน้ำประปาให้ครอบคลุมและทั่วถึง และการบริหารจัดการการใช้น้ำอย่างมีประสิทธิภาพและการสร้างนวัตกรรม

๑.๒.๘ ยุทธศาสตร์การพัฒนาวิทยาศาสตร์ เทคโนโลยี วิจัย และนวัตกรรม

การพัฒนาเศรษฐกิจของประเทศไทยในช่วงระยะเวลาที่ผ่านมา อาศัยการเพิ่มประสิทธิภาพจากปัจจัยความได้เปรียบด้านแรงงาน ทรัพยากรธรรมชาติ และการนำเข้าเทคโนโลยีสำเร็จรูปจากต่างประเทศมากกว่าการสะสมองค์ความรู้เพื่อพัฒนาเทคโนโลยีของตนเอง ทำให้ส่วนแบ่งผลประโยชน์ทางด้านเทคโนโลยีซึ่งมีมูลค่าเพิ่มสูงตกอยู่กับประเทศผู้เป็นเจ้าของเทคโนโลยี อีกทั้งการลงทุนด้านการวิจัยและพัฒนาอย่างไม่เพียงพอที่จะขับเคลื่อนประเทศสู่สังคมนวัตกรรมได้

การพัฒนาจึงเน้นในเรื่องการเพิ่มความเข้มแข็งด้านวิทยาศาสตร์และเทคโนโลยีของประเทศ และการเพิ่มความสามารถในการประยุกต์ใช้วิทยาศาสตร์ เทคโนโลยี และนวัตกรรมเพื่อยกระดับความสามารถการแข่งขันของภาคการผลิตและบริการ และคุณภาพชีวิตประชาชน

แนวทางการพัฒนาสำคัญ ประกอบด้วย (๑) เร่งส่งเสริมการลงทุนวิจัยและพัฒนาและผลักดันสู่การใช้ประโยชน์ในเชิงพาณิชย์และเชิงสังคม อาทิ ลงทุนวิจัยและพัฒนาในกลุ่มเทคโนโลยีที่ประเทศไทยมีศักยภาพพัฒนาตนเองได้ และกลุ่มเทคโนโลยีที่นำสู่การพัฒนาแบบก้าวกระโดด ลงทุนวิจัยและพัฒนาเทคโนโลยีและนวัตกรรมทางสังคมเพื่อลดความเหลื่อมล้ำและยกระดับคุณภาพชีวิตของประชาชน (๒) พัฒนาผู้ประกอบการให้เป็นผู้ประกอบการทางเทคโนโลยี อาทิ ส่งเสริมผู้ประกอบการให้มีบทบาทหลักด้านนวัตกรรมเทคโนโลยีและร่วมกำหนดทิศทางการพัฒนานวัตกรรม ส่งเสริมการสร้างสรรค์นวัตกรรมด้านการออกแบบและการจัดการธุรกิจที่ผลานการใช้เทคโนโลยีให้แพร่หลายในกลุ่มผู้ประกอบการธุรกิจของไทย และ (๓) พัฒนาสถานะแวดล้อมของการพัฒนาวิทยาศาสตร์ เทคโนโลยี วิจัย และนวัตกรรม ด้านบุคลากรวิจัย อาทิ การเร่งการผลิตบุคลากรสายวิทยาศาสตร์และเทคโนโลยีที่มีคุณภาพและสอดคล้องกับความต้องการโดยเฉพาะในสาขา STEM และพัฒนาศักยภาพนักวิจัยให้มีทั้งความรู้และความเข้าใจในเทคโนโลยี

๑.๒.๙ ยุทธศาสตร์การพัฒนาภาค เมือง และพื้นที่เศรษฐกิจ

ในช่วงแผนพัฒนาฯ ฉบับที่ ๑๒ ประเทศไทยต้องใช้ประโยชน์จากศักยภาพและภูมิสังคมเฉพาะพื้นที่ และการดำเนินยุทธศาสตร์เชิงรุกเพื่อเสริมจุดเด่นในระดับภาคและจังหวัดในการเป็นฐานการผลิตและบริการที่สำคัญ ประกอบกับการขยายตัวของประชากรในเขตเมืองจะเป็นโอกาสในการกระจายความเจริญและยกระดับรายได้ของประชาชนโดยการพัฒนาเมืองให้เป็นเมืองน่าอยู่และมีศักยภาพในการรองรับการค้าการลงทุน รวมทั้งลดแรงกดดันจากการกระจุกตัวของพัฒนาในกรุงเทพฯ และภาคกลางไปสู่ภูมิภาค นอกจากนี้ การเป็นส่วนหนึ่งของประชาคมเศรษฐกิจอาเซียนยังเป็นโอกาสในการเปิดพื้นที่เศรษฐกิจใหม่บริเวณชายแดนเชื่อมโยงการค้าการลงทุนในภูมิภาคของไทยกับประเทศเพื่อนบ้านอีกด้วย

ดังนั้น การพัฒนาจึงมุ่งเน้นในเรื่องการลดช่องว่างรายได้ระหว่างภาคและมีการกระจายรายได้ที่เป็นธรรมมากขึ้น การเพิ่มจำนวนเมืองศูนย์กลางของจังหวัดเป็นเมืองน่าอยู่สำหรับคนทุกกลุ่มในสังคมพื้นฐานเศรษฐกิจหลักมีระบบการผลิตที่มีประสิทธิภาพสูงและเป็นมิตรต่อสิ่งแวดล้อม และการเพิ่มมูลค่าการลงทุนในพื้นที่เศรษฐกิจใหม่บริเวณชายแดน

แนวทางการพัฒนาสำคัญ ประกอบด้วย (๑) การพัฒนาภาคเพื่อสร้างโอกาสทางเศรษฐกิจให้กระจายตัวอย่างทั่วถึง พัฒนาภาคเหนือให้เป็นฐานเศรษฐกิจสร้างสรรค์มูลค่าสูง พัฒนาภาคตะวันออกเฉียงเหนือให้หลุดพ้นจากความยากจนสู่เป้าหมายการพึ่งตนเอง พัฒนาภาคกลางเป็นฐานเศรษฐกิจชั้นนำ พัฒนาภาคใต้เป็นฐานการสร้างรายได้ที่หลากหลาย (๒) การพัฒนาเมือง อาทิ พัฒนาสภาพแวดล้อมเมืองศูนย์กลางของจังหวัดให้เป็นเมืองน่าอยู่ ส่งเสริมการจัดการสิ่งแวดล้อมเมืองอย่างมีบูรณาการภายใต้การมีส่วนร่วมของส่วนกลาง ส่วนท้องถิ่น

ภาคประชาสังคม และภาคเอกชน พัฒนาระบบขนส่งสาธารณะในเขตเมืองและ (๓) การพัฒนาพื้นที่เศรษฐกิจอาทิ พัฒนาพื้นที่บริเวณชายฝั่งทะเลตะวันออกให้เป็นฐานการผลิตอุตสาหกรรมหลักของประเทศที่ขยายตัวอย่างมีสมดุล มีประสิทธิภาพ สอดคล้องกับศักยภาพของพื้นที่ พัฒนาพื้นที่เศรษฐกิจใหม่บริเวณชายแดนเป็นประตูเศรษฐกิจเชื่อมโยงกับประเทศเพื่อนบ้านให้เจริญเติบโตอย่างยั่งยืนและเกิดผลที่เป็นรูปธรรม

๑.๒.๑๐ ยุทธศาสตร์ความร่วมมือระหว่างประเทศเพื่อการพัฒนา

การพัฒนาความร่วมมือระหว่างประเทศไทยในช่วงแผนพัฒนาฯ ฉบับที่ ๑๒ ยึดหลักคิดเสรี และเปิดโอกาสโดยมุ่งเน้นการพัฒนาและขยายความร่วมมือทั้งด้านเศรษฐกิจ สังคม ความมั่นคง และอื่น ๆ กับมิตรประเทศ และเป็นการขับเคลื่อนต่อเนื่องจากการดำเนินการภายใต้แผนพัฒนาฯ ฉบับที่ ๑๑ โดยกำหนดเป็นแนวทางการดำเนินนโยบายการค้าและการลงทุนที่เสรี เปิดกว้าง และเป็นธรรม ดำเนินยุทธศาสตร์เชิงรุกในการแสวงหาตลาดใหม่ ๆ ส่งเสริมให้ผู้ประกอบการไทยไปลงทุนในต่างประเทศ และส่งเสริมความร่วมมือเพื่อการพัฒนาทั้งประเทศในอนุภูมิภาครวมทั้งประเทศนอกภูมิภาค

ดังนั้น การพัฒนาจึงมุ่งเน้นในเรื่องการมีเครือข่ายการเชื่อมโยงตามแนวระเบียงเศรษฐกิจที่ครอบคลุมและมีการใช้ประโยชน์ได้เต็มศักยภาพ การเพิ่มระบบห่วงโซ่มูลค่าในภูมิภาคและภูมิภาคอาเซียน ประเทศไทยเป็นฐานเศรษฐกิจ การค้าและการลงทุนที่สำคัญในภูมิภาคอนุภูมิภาค อาเซียนและเอเชีย รวมทั้งมีการพัฒนาส่วนขยายจากแนวระเบียงเศรษฐกิจในอนุภูมิภาคให้ครอบคลุมภูมิภาคอาเซียน เอเชียตะวันออก และเอเชียใต้ และประเทศไทยเป็นหุ้นส่วนการพัฒนาที่สำคัญทั้งในระดับ

แนวทางการพัฒนาสำคัญ ประกอบด้วย (๑) ขยายความร่วมมือทางการค้าและการลงทุนกับมิตรประเทศและแสวงหาตลาดใหม่สำหรับสินค้าและบริการของไทย (๒) พัฒนาความเชื่อมโยงด้านการคมนาคมขนส่ง โลจิสติกส์ และโทรคมนาคมในกรอบความร่วมมืออนุภูมิภาคภายใต้แผนงาน GMS, ACMECS, IMT-GT, BIMSTEC, และ JDS และภูมิภาคอาเซียนเพื่ออำนวยความสะดวกและลดต้นทุนด้านโลจิสติกส์ (๓) พัฒนาและส่งเสริมให้ไทยเป็นฐานของการประกอบธุรกิจ การบริการ และการลงทุนที่โดดเด่นในภูมิภาค (๔) ส่งเสริมการลงทุนในต่างประเทศของผู้ประกอบการไทย (๕) เปิดประตูการค้าและพัฒนาความร่วมมือกับประเทศเพื่อนบ้านในลักษณะหุ้นส่วนทางยุทธศาสตร์ทั้งในระดับอนุภูมิภาคและภูมิภาคที่มีความเสมอภาคกัน (๖) สร้างความเป็นหุ้นส่วนการพัฒนาทั้งกับประเทศในอนุภูมิภาค ภูมิภาค และนานาชาติ (๗) เข้าร่วมเป็นภาคีความร่วมมือระหว่างประเทศโดยมีบทบาทที่สร้างสรรค์ (๘) ส่งเสริมความร่วมมือกับภูมิภาคและนานาชาติในการสร้างความมั่นคงในทุกด้านที่เกี่ยวกับเรื่องความอยู่ดีมีสุขของประชาชน (๙) บูรณาการภารกิจด้านความร่วมมือระหว่างประเทศและด้านการต่างประเทศ และ (๑๐) ส่งเสริมให้เกิดการปรับตัวภายในประเทศที่สำคัญ

๑.๓ การขับเคลื่อนแผนพัฒนาฯ ฉบับที่ ๑๒ สู่การปฏิบัติ

มีหลักการและแนวทางดำเนินงาน สรุปได้ดังนี้

๑.๓.๑ หลักการ

๑. ขับเคลื่อนการพัฒนาประเทศโดยยึดแผนพัฒนาฯ ฉบับที่ ๑๒ เป็นกรอบทิศทางหลัก และแปลงสู่การปฏิบัติในระดับต่าง ๆ ที่สอดคล้องกับสภาพภูมิสังคม

๒. กระจายการพัฒนาสู่พื้นที่ โดยยึดหลักการพัฒนาพื้นที่ ภารกิจ และการมีส่วนร่วมให้จังหวัดเป็นพื้นที่ดำเนินการขับเคลื่อนการพัฒนา และเป็นจุดเชื่อมโยงการพัฒนาจากชุมชนสู่ประเทศ และประเทศสู่ชุมชน

๓. เพิ่มการใช้องค์ความรู้ เทคโนโลยี นวัตกรรม และความคิดสร้างสรรค์ให้เป็นเครื่องมือหลักในการขับเคลื่อนการพัฒนาในทุกภาคส่วนในระดับพื้นที่ ท้องถิ่น และชุมชน

๔. ใช้กลไกและเครื่องมือการพัฒนาของภาครัฐ ภาคประชาชน ภาคธุรกิจ เอกชน และสื่อมวลชนอย่างบูรณาการ ให้การขับเคลื่อนเกิดประสิทธิภาพโดยกระบวนการสร้างเครือข่ายหรือคลัสเตอร์ที่ตอบสนองต่อการแก้ไขปัญหาและการพัฒนาศักยภาพของพื้นที่

๕. ระบบการบริหารจัดการแผนสู่การปฏิบัติที่มีความเชื่อมโยงกันในระดับต่าง ๆ ตั้งแต่ระดับยุทธศาสตร์ที่เชื่อมต่อกับแผนพัฒนาเศรษฐกิจและสังคมแห่งชาติ แผนเฉพาะด้าน และแผนปฏิบัติการ และระบบการจัดสรรงบประมาณที่มีประสิทธิภาพที่ตอบสนองการพัฒนาเชิงบูรณาการการพัฒนาเชิงพื้นที่และการพัฒนาที่ต่อเนื่อง รวมทั้งระบบการติดตามประเมินผลการดำเนินงานของภาครัฐที่สอดคล้องกับประเด็นการพัฒนาแนวทางการพัฒนา และผลของการพัฒนาอย่างแท้จริง

๑.๓.๒ แนวทางขับเคลื่อนแผนพัฒนาฯ ฉบับที่ ๑๒

๑. สร้างความรู้ความเข้าใจให้ทุกภาคส่วนตระหนักถึงความสำคัญและพร้อมเข้าร่วมในการผลักดันแผนพัฒนาฯ ฉบับที่ ๑๒ ไปสู่การปฏิบัติ สำนักงานคณะกรรมการพัฒนาการเศรษฐกิจและสังคมแห่งชาติ สร้างความเข้าใจกับภาคีทุกภาคส่วนโดยกำหนดกิจกรรมดำเนินการ ประเด็นสื่อสาร และเครื่องมือสื่อสารประชาสัมพันธ์แบ่งตามกลุ่มเป้าหมาย (Stakeholder) ของการสร้างความรู้ความเข้าใจในการขับเคลื่อนระดับพื้นที่ สศช. จัดประชุมเชิงปฏิบัติการในระดับภาคและชุมชนเพื่อสร้างความรู้ความเข้าใจและสร้างความตระหนักถึงภารกิจและความรับผิดชอบร่วมกันของประชาชนซึ่งเป็นประโยชน์ต่อการนำประเด็นการพัฒนาของแผนพัฒนาฯ ฉบับที่ ๑๒ ไปขับเคลื่อนผ่านกลไกพัฒนาระดับพื้นที่และสร้างแนวร่วมการพัฒนา สศช.

๒. สร้างความเชื่อมโยงระหว่างแผนพัฒนาฯ ฉบับที่ ๑๒ ยุทธศาสตร์ชาติ นโยบายรัฐบาล แผนเฉพาะด้าน และแผนปฏิบัติการ โดยกำหนดประเด็นการพัฒนาสำคัญภายใต้ยุทธศาสตร์ของแผนพัฒนาฉบับที่ ๑๒ นำไปสู่การกำหนดแผนงานโครงการ การระดมทรัพยากร และแนวทางการร่วมดำเนินงานของภาคส่วนต่าง ๆ รวมถึงบูรณาการประเด็นการพัฒนาภายใต้ยุทธศาสตร์ที่มีความเชื่อมโยงกันและจัดทำเป็นแผนการลงทุนการพัฒนา/แผนพัฒนาเฉพาะด้านที่ตอบสนองการพัฒนาในหลายมิติภายใต้ยุทธศาสตร์แผนพัฒนาฯ ฉบับที่ ๑๒ เพื่อปิดช่องว่างการพัฒนา (Development Gap) ของประเทศในแต่ละช่วงเวลาและสร้างรากฐานสำคัญของการพัฒนาประเทศสู่เป้าหมายที่กำหนดในแผนพัฒนาฯ ฉบับที่ ๑๒

๓. หน่วยงานกลาง อาทิ สศช. สำนักงานงบประมาณ สำนักงานคณะกรรมการพัฒนาระบบราชการ (สำนักงาน ก.พ.ร.) จัดทำยุทธศาสตร์การจัดสรรงบประมาณแบบมีส่วนร่วม การจัดสรรงบประมาณรายจ่ายประจำปีใช้เป้าหมาย ตัวชี้วัด และแนวทางการพัฒนาของแผนพัฒนาฯ ฉบับที่ ๑๒ ในการกำหนดลำดับความสำคัญของแผนงานโครงการและภารกิจหน่วยงาน เพื่อให้การดำเนินงานสามารถบรรลุวัตถุประสงค์และเป้าหมายที่กำหนดไว้ในแผนฯ อย่างมีประสิทธิภาพผลบ่งชี้พื้นฐานการมีส่วนร่วมของประชาชน

๔. ผลักดันให้ภาคเอกชนนำประเด็นการพัฒนาสำคัญในแผนพัฒนาฯ ฉบับที่ ๑๒ พิจารณาประกอบการจัดทำแผนการลงทุนทางธุรกิจ ที่สร้างการมีส่วนร่วมในการพัฒนาประเทศอย่างเป็นหุ้นส่วนการพัฒนา และส่งเสริมให้คณะกรรมการร่วมภาครัฐและเอกชนเพื่อแก้ไขปัญหาทางเศรษฐกิจ (กรอ.) เป็นกลไกหลักในการเชื่อมโยงการพัฒนาระหว่างภาครัฐและเอกชน รวมทั้งให้ กรอ. ส่วนกลางกระจายความรับผิดชอบและภารกิจให้ กรอ. จังหวัด/กลุ่มจังหวัดมากขึ้น โดยคำนึงถึงความสอดคล้องของยุทธศาสตร์ชาติและความเชื่อมโยงในระดับพื้นที่

๕. สร้างสภาพแวดล้อมให้เอื้อต่อการขับเคลื่อนแผนของภาคีการพัฒนาต่าง ๆ โดยกำหนดให้มีการผลักดันปัจจัยหลักให้สามารถปรับเปลี่ยนเพื่อเป็นเครื่องมือที่สำคัญ อาทิ นำการศึกษาวิจัยมาเป็นเครื่องมือสำคัญในการขับเคลื่อนการพัฒนา ปรับปรุงกฎ ระเบียบ และกฎหมายต่าง ๆ ให้เอื้อต่อการขับเคลื่อนการพัฒนาในระดับต่าง ๆ โดยนำเครื่องมือวิเคราะห์ผลกระทบทางกฎหมายมาใช้ประเมินอย่างมีประสิทธิภาพ

๖. เพิ่มประสิทธิภาพพลไกรับผิดชอบการขับเคลื่อนแผนฯ ที่ชัดเจน สามารถขับเคลื่อนแผนพัฒนาฯ ฉบับที่ ๑๒ ในระดับประเทศและระดับพื้นที่ได้อย่างมีประสิทธิภาพ อาทิ การตั้งและการเชื่อมโยงคณะกรรมการระดับชาติที่มีอยู่ให้นำยุทธศาสตร์ของแผนพัฒนาฯ ฉบับที่ ๑๒ มาเป็นกรอบการดำเนินงานขับเคลื่อนประเด็นการพัฒนาระดับประเทศและพื้นที่โดยให้จังหวัดเป็นจุดประสาน

๑.๔ แผนยุทธศาสตร์กลุ่มจังหวัดภาคใต้ฝั่งอ่าวไทย

ประกอบด้วย จังหวัดชุมพร จังหวัดสุราษฎร์ธานี จังหวัดนครศรีธรรมราช และจังหวัดพัทลุง
วิสัยทัศน์ (Vision)

**“ศูนย์กลาง การเกษตร การท่องเที่ยวนานาชาติ
มีระบบโลจิสติกส์ที่สมบูรณ์ เป็นมิตรกับสิ่งแวดล้อม”**

นิยามวิสัยทัศน์

ศูนย์กลางการเกษตร หมายถึง การมีความโดดเด่นในด้านใดด้านหนึ่ง เช่น ปริมาณการผลิต (การปลูกหรือการเพาะเลี้ยง) ด้านการแปรรูป ด้านการตลาด หรือการสร้างมูลค่าทางเศรษฐกิจ

ศูนย์กลางการท่องเที่ยวนานาชาติ หมายถึง การมีความโดดเด่นในด้านจำนวนนักท่องเที่ยว และรายได้จากนักท่องเที่ยวต่างชาติ

มีระบบโลจิสติกส์ที่สมบูรณ์ หมายถึง การมีระบบคมนาคมที่เป็นเครือข่ายเชื่อมโยงกันทั้งทางบก ทางอากาศ และทางน้ำ และเป็นปัจจัยพื้นฐานที่สนับสนุนการพัฒนาในด้านต่าง ๆ ของกลุ่มจังหวัด

การเป็นมิตรกับสิ่งแวดล้อม หมายถึง การพัฒนาในทุกด้านของกลุ่มจังหวัดจะต้องไม่สร้างปัญหาต่อสิ่งแวดล้อม รวมทั้งต้องมียุทธศาสตร์การพัฒนาเพื่อป้องกันหรือแก้ไขปัญหาสีเขียวสิ่งแวดล้อมที่มีอยู่

พันธกิจ

๑. พัฒนา การผลิต การแปรรูป และการบริหารจัดการ ปาล์มน้ำมัน ยางพารา และไม้ผล
๒. พัฒนาการประมง การเพาะเลี้ยงสัตว์น้ำเศรษฐกิจ รวมถึงการปศุสัตว์ที่สามารถสร้างความโดดเด่น
๓. พัฒนาทรัพยากรการท่องเที่ยว สร้างรูปแบบการท่องเที่ยวที่หลากหลาย การบริหารจัดการและสร้างเครือข่ายการท่องเที่ยวระหว่างกลุ่มจังหวัด
๔. พัฒนาระบบโครงสร้างพื้นฐาน การขนส่ง และโลจิสติกส์ เพื่อรองรับการพัฒนาของกลุ่มจังหวัด
๕. อนุรักษ์ทรัพยากรธรรมชาติ สิ่งแวดล้อม ศิลปวัฒนธรรม และสภาพสังคมที่ดี

เป้าประสงค์รวม

๑. กลุ่มจังหวัดเป็นศูนย์กลาง การผลิตและแปรรูป ยางพารา ปาล์มน้ำมัน ของประเทศ
๒. เป็นกลุ่มจังหวัดชั้นนำด้านการเพาะเลี้ยงสัตว์น้ำเศรษฐกิจ และการเลี้ยงสัตว์เศรษฐกิจที่มีความโดดเด่นในพื้นที่
๓. กลุ่มจังหวัดเป็นสถานที่ท่องเที่ยวนานาชาติ ที่มีคุณภาพ และมีความหลากหลายของรูปแบบการท่องเที่ยว
๔. มีระบบโครงสร้างพื้นฐาน และระบบโลจิสติกส์ที่มีศักยภาพในการรองรับการพัฒนาในด้านต่าง ๆ ของกลุ่ม
๕. กลุ่มจังหวัดมีทรัพยากรธรรมชาติที่สมบูรณ์ มีสิ่งแวดล้อม สภาพสังคมที่ดี

ประเด็นยุทธศาสตร์

ยุทธศาสตร์ที่ ๑ พัฒนาการผลิต แปรรูป และการบริหารจัดการ พืชเศรษฐกิจหลัก (ปาล์มน้ำมัน ยางพารา ไม้ผล)

ยุทธศาสตร์ที่ ๒ การเพิ่มผลผลิตจากการประมงชายฝั่ง การเพาะเลี้ยงสัตว์น้ำเศรษฐกิจ และการเลี้ยงสัตว์เศรษฐกิจที่มีความโดดเด่นในพื้นที่

ยุทธศาสตร์ที่ ๓ พัฒนาสู่การเป็นสถานที่ท่องเที่ยวนานาชาติ ที่มีคุณภาพ และมีความหลากหลายของรูปแบบการท่องเที่ยว

ยุทธศาสตร์ที่ ๔ พัฒนาระบบโครงสร้างพื้นฐาน การขนส่ง และโลจิสติกส์ เพื่อรองรับการพัฒนาของกลุ่มจังหวัด

ยุทธศาสตร์ที่ ๕ การพัฒนาสู่การเป็นเมืองสีเขียว และสังคมคุณภาพ

๑.๕ ประเด็นยุทธศาสตร์แผนพัฒนาจังหวัดชุมพร

การกำหนดตำแหน่งในการพัฒนาจังหวัด (Positioning) จังหวัดชุมพรได้วิเคราะห์ศักยภาพและอุปสรรคในแผนพัฒนาจังหวัดชุมพรโดยนำเอาข้อมูลข้อเท็จจริงผ่านกระบวนการวิเคราะห์โดยกระบวนการมีส่วนร่วมจากภาคส่วนต่าง ๆ ประกอบด้วย ภาครัฐ ภาคเอกชน ภาคประชาสังคม ประกอบกับพิจารณาปัญหาและความต้องการในการพัฒนาพื้นที่ (Area) อำเภอต่าง ๆ และได้ร่วมกันกำหนดตำแหน่งการพัฒนาจังหวัดชุมพร “การพัฒนาการเกษตร ควบคู่กับการท่องเที่ยวอย่างมีคุณภาพ” และได้กำหนดประเด็นการพัฒนาจังหวัดเป็น ๔ ด้าน ประกอบด้วย

ประเด็นการพัฒนาที่ ๑ การพัฒนาการเกษตรกรรม การท่องเที่ยว และเชื่อมโยงการพัฒนาในระดับภูมิภาค

ประเด็นการพัฒนาที่ ๒ การพัฒนาคน ครอบครัว ชุมชน และสังคมให้มีความมั่นคงตามหลักปรัชญาของเศรษฐกิจพอเพียง

ประเด็นการพัฒนาที่ ๓ การบริหารจัดการทรัพยากรธรรมชาติ สิ่งแวดล้อมและพลังงานให้มีความสมดุลและยั่งยืน

ประเด็นการพัฒนาที่ ๔ เพิ่มประสิทธิภาพระบบการบริหารจัดการเชิงบูรณาการและการจัดการความมั่นคงเพื่อการพัฒนาแบบประชารัฐ

เป้าหมายการพัฒนาจังหวัด

“ชุมพรเมืองน่าอยู่ บนพื้นฐานการเกษตรกรรมและการท่องเที่ยวคุณภาพ
เชื่อมโยงการพัฒนาสองฝั่งทะเล”

ประเด็นการพัฒนาจังหวัด

ประเด็นการพัฒนาที่ ๑ การพัฒนาการเกษตรกรรม การท่องเที่ยว และเชื่อมโยงการพัฒนาในระดับภูมิภาค

วัตถุประสงค์

๑. เพื่อเพิ่มประสิทธิภาพการผลิตสินค้าเกษตรและสร้างขีดความสามารถในการแข่งขันบนพื้นฐานการผลิตเชิงคุณภาพและเกษตรปลอดภัย

๒. เพื่อเพิ่มประสิทธิภาพการบริหารจัดการท่องเที่ยว พัฒนาแหล่งท่องเที่ยว

๓. เพื่อพัฒนาโครงสร้างพื้นฐาน สนับสนุนการท่องเที่ยวและการเกษตร

ตัวชี้วัด

ตัวชี้วัดที่ ๑ ร้อยละที่เพิ่มขึ้นของมูลค่าสินค้าเกษตร

ตัวชี้วัดที่ ๒ ร้อยละที่เพิ่มขึ้นของรายได้จากการท่องเที่ยว

ตัวชี้วัดที่ ๓ จำนวนสายทางที่ได้รับการปรับปรุง

แนวทางการพัฒนา

๑. พัฒนาประสิทธิภาพการผลิตและการบริหารจัดการตลาดสินค้าเกษตร
๒. พัฒนาการท่องเที่ยวให้สามารถสร้างรายได้อย่างยั่งยืน
๓. พัฒนาโครงสร้างพื้นฐานด้านเศรษฐกิจของจังหวัด

ประเด็นการพัฒนาที่ ๒ การพัฒนาคน ครอบครัว ชุมชน และสังคมให้มีความมั่นคงตามหลักปรัชญาของเศรษฐกิจพอเพียง

วัตถุประสงค์

๑. เพื่อเสริมสร้างศักยภาพคน ครอบครัว ชุมชนและสังคมที่มีคุณภาพ

ตัวชี้วัด

ตัวชี้วัดที่ ๑ จำนวนหมู่บ้านที่ประชาชนดำเนินชีวิตตามหลักปรัชญาของเศรษฐกิจพอเพียง

ตัวชี้วัดที่ ๒ ร้อยละของผู้สูงอายุและคนพิการที่ได้รับการพัฒนาศักยภาพ

แนวทางการพัฒนา

๑. ส่งเสริมการดำเนินชีวิตตามหลักศาสนาและแนวปรัชญาของเศรษฐกิจพอเพียง
๒. พัฒนาศักยภาพและคุณภาพคนสู่สังคมแห่งการเรียนรู้
๓. พัฒนาศักยภาพและคุณภาพชีวิตของคน ชุมชน และลดความเหลื่อมล้ำทางสังคม

ประเด็นการพัฒนาที่ ๓ การบริหารจัดการทรัพยากรธรรมชาติ สิ่งแวดล้อมและพลังงานให้มีความสมดุลและยั่งยืน

วัตถุประสงค์

๑. เพื่อส่งเสริมการบริหารจัดการทรัพยากรธรรมชาติ สิ่งแวดล้อม และสาธารณสุขโดยกระบวนการมีส่วนร่วม

ตัวชี้วัด

ตัวชี้วัดที่ ๑ ร้อยละที่เพิ่มขึ้นของจำนวนพื้นที่ป่าในจังหวัด

ตัวชี้วัดที่ ๒ จำนวนครัวเรือนที่ใช้พลังงานทดแทนและพลังงานทางเลือก

แนวทางการพัฒนา

๑. พัฒนาศักยภาพองค์กรชุมชน (ภาคประชาชน/ภาคประชาสังคม/ชุมชน) ร่วมกับภาครัฐในการบริหารจัดการทรัพยากรธรรมชาติ สิ่งแวดล้อม และสาธารณสุขตลอดจนสร้างเครือข่ายอนุรักษ์ พื้นที่ทรัพยากรธรรมชาติและสิ่งแวดล้อม
๒. ป้องกัน สงวน อนุรักษ์ และฟื้นฟูทรัพยากรธรรมชาติให้มีการใช้ประโยชน์อย่างสมดุล
๓. ส่งเสริมการใช้พลังงานทดแทนและพลังงานทางเลือก

ประเด็นการพัฒนาที่ ๔ เพิ่มประสิทธิภาพระบบการบริหารจัดการเชิงบูรณาการและการจัดการความมั่นคงเพื่อการพัฒนาแบบประชารัฐ

วัตถุประสงค์

๑. เพื่อเพิ่มประสิทธิภาพการบริหารราชการจังหวัด ดูแลรักษาความสงบเรียบร้อยและความมั่นคงเพื่อประโยชน์สุขของประชาชน

ตัวชี้วัด

ตัวชี้วัดที่ ๑ ร้อยละที่ลดลงของสถิติคดีอาญา

- กลุ่มที่ ๑ เกี่ยวกับชีวิต ร่างกาย เพศ และทรัพย์สินเพิ่มขึ้น

- กลุ่มที่ ๒ ความผิดคดีพิเศษ และรัฐเป็นผู้เสียหาย

ตัวชี้วัดที่ ๒ ร้อยละที่เพิ่มขึ้นของคดีที่เกี่ยวข้องกับยาเสพติด

ตัวชี้วัดที่ ๓ ร้อยละที่เพิ่มขึ้นของแรงงานต่างด้าวถูกกฎหมาย

แนวทางการพัฒนา

๑. ส่งเสริมการพัฒนาศักยภาพบุคลากรรองรับการพัฒนาจังหวัดเชิงคุณภาพ
๒. ยกระดับคุณภาพชีวิตของประชาชนโดยเครือข่ายความร่วมมือแบบประชารัฐ
๓. พัฒนาระบบการอำนวยความสะดวกของจังหวัด และเสริมสร้างการรับรู้ด้านกฎหมาย
๔. เพิ่มประสิทธิภาพการป้องกันปราบปรามอาชญากรรมและภัยคุกคามข้ามชาติ
๕. พัฒนาระบบควบคุมแรงงานต่างด้าวและหลบหนีเข้าเมืองอย่างมีประสิทธิภาพ

๒. ยุทธศาสตร์ขององค์กรปกครองส่วนท้องถิ่น

วิสัยทัศน์ (Vision) การพัฒนาเทศบาลตำบลมาบอำมฤต

*“มาบอำมฤตเมืองน่าอยู่ เคียงคู่สิ่งแวดล้อม พร้อมส่งเสริมการศึกษา
พัฒนาคุณภาพผู้สูงวัย ใส่ใจเศรษฐกิจพอเพียง”*

ยุทธศาสตร์การพัฒนา

ยุทธศาสตร์ที่ ๑ การพัฒนาการเกษตรกรรมการท่องเที่ยวและเชื่อมโยงการพัฒนาในระดับภูมิภาค

ยุทธศาสตร์ที่ ๒ การพัฒนาคน ครอบครัว ชุมชน และสังคมให้มีความมั่นคงตามหลักปรัชญาเศรษฐกิจพอเพียง

ยุทธศาสตร์ที่ ๓ การบริหารจัดการทรัพยากรธรรมชาติ สิ่งแวดล้อม และพลังงานให้มีความสมดุลและยั่งยืน

ยุทธศาสตร์ที่ ๔ เพิ่มประสิทธิภาพระบบการบริหารจัดการเชิงบูรณาการและการจัดการความมั่นคงเพื่อการพัฒนาแบบประชารัฐ

เป้าประสงค์

๑. สินค้าเกษตรมีคุณภาพ ได้รับการรับรองมาตรฐานและมีขีดความสามารถในการแข่งขันเพิ่มขึ้น

๒. การบริหารจัดการท่องเที่ยวมีคุณภาพและมีศักยภาพในการแข่งขัน

๓. ประชาชนมีคุณภาพ ครอบครัว ชุมชน สังคมมีความเข้มแข็งและดำเนินชีวิตตามหลักปรัชญาเศรษฐกิจพอเพียง

๔. การบริหารจัดการทรัพยากรธรรมชาติ สิ่งแวดล้อมยั่งยืน และสาธารณสุขเป็นไปอย่างมีความพร้อม และทันเหตุการณ์

๕. ประชาชนได้รับประโยชน์สูงสุดจากการบริหารราชการขององค์กรปกครองส่วนท้องถิ่น

ตัวชี้วัด

ตัวชี้วัดที่ ๑ ร้อยละที่เพิ่มขึ้นของมูลค่าสินค้าเกษตร

ตัวชี้วัดที่ ๒ ร้อยละที่เพิ่มขึ้นของรายได้จากการท่องเที่ยว

ตัวชี้วัดที่ ๓ จำนวนครัวเรือนในหมู่บ้านที่ดำเนินชีวิตตามหลักของเศรษฐกิจพอเพียง

ตัวชี้วัดที่ ๔ ร้อยละที่เพิ่มขึ้นของเครือข่ายศูนย์เรียนรู้ชุมชน

ตัวชี้วัดที่ ๕ จำนวนผู้สูงอายุและคนพิการที่ได้รับการพัฒนาศักยภาพ

ตัวชี้วัดที่ ๖ ร้อยละที่เพิ่มขึ้นของการบริหารจัดการทรัพยากรธรรมชาติและสิ่งแวดล้อมอย่างยั่งยืน

ตัวชี้วัดที่ ๗ จำนวนครัวเรือนที่ใช้พลังงานทดแทนและพลังงานทางเลือก

คำเป้าหมาย

ร้อยละ ๓๐ ที่เพิ่มขึ้นของมูลค่าสินค้าการเกษตร

ร้อยละ ๖๐ ที่เพิ่มขึ้นของรายได้จากการท่องเที่ยว

ร้อยละ ๙๐ จำนวนครัวเรือนในหมู่บ้านที่ดำเนินชีวิตตามหลักปรัชญาเศรษฐกิจพอเพียง

ร้อยละ ๓๐ ที่เพิ่มขึ้นของเครือข่ายศูนย์เรียนรู้ชุมชน

ร้อยละ ๘๐ จำนวนผู้สูงอายุและคนพิการที่ได้รับการพัฒนาศักยภาพ

ร้อยละ ๙๐ ที่เพิ่มขึ้นของการบริหารจัดการทรัพยากรธรรมชาติและสิ่งแวดล้อมอย่างยั่งยืน

ร้อยละ ๕๐ ของจำนวนครัวเรือนที่ใช้พลังงานทดแทนและพลังงานทางเลือก

กลยุทธ์

๑. พัฒนาประสิทธิภาพการผลิตและการบริหารจัดการตลาดสินค้าเกษตร

๒. พัฒนาการท่องเที่ยวให้สามารถสร้างรายได้อย่างยั่งยืน

๓. พัฒนาโครงสร้างพื้นฐานด้านการเกษตรและการท่องเที่ยว

๔. ส่งเสริมการดำเนินชีวิตตามแนวทางปรัชญาเศรษฐกิจพอเพียง

๕. พัฒนาศักยภาพและคุณภาพคนสู่สังคมแห่งการเรียนรู้

๖. พัฒนาศักยภาพและคุณภาพชีวิตของคน ชุมชนและลดความเหลื่อมล้ำทางสังคม

๗. พัฒนาศักยภาพองค์กรปกครองส่วนท้องถิ่นในการบริหารจัดการทรัพยากรธรรมชาติและสาธารณสุข

๘. ป้องกัน สงวน อนุรักษ์ และฟื้นฟูทรัพยากรธรรมชาติให้มีการใช้ประโยชน์อย่างสมดุล

๙. ส่งเสริมใช้พลังงานทดแทนและพลังงานทางเลือก

๑๐. ส่งเสริมพัฒนาศักยภาพบุคลากรในองค์กร

๑๑. ยกระดับคุณภาพชีวิตของประชาชนโดยเครือข่ายความร่วมมือ

๑๒. เพิ่มประสิทธิภาพการป้องกันปราบปรามอาชญากรรมและภัยคุกคามข้ามชาติ

จุดยืนทางยุทธศาสตร์

จุดยืนทางยุทธศาสตร์ (Positioning) ของเทศบาลตำบลมาบอำมฤต เพื่อให้การบริการสาธารณะแก่ประชาชน ในพื้นที่ เกิดประสิทธิภาพและมีประสิทธิผล สามารถแก้ไข ปัญหาพัฒนาท้องถิ่น ตลอดจนตอบสนองความต้องการของประชาชนได้อย่างแท้จริง เพื่อให้ทันต่อการเปลี่ยนแปลงของ สภาพเศรษฐกิจ สังคม ภูมิประเทศ ภูมิอากาศ นโยบายของรัฐบาล จึงได้กำหนดยุทธศาสตร์ไว้ ๔ ยุทธศาสตร์ ดังนี้

ยุทธศาสตร์ที่ ๑ การพัฒนาการเกษตรกรรมการท่องเที่ยวและเชื่อมโยงการพัฒนาในระดับภูมิภาค

ยุทธศาสตร์ที่ ๒ การพัฒนาคน ครอบครัว ชุมชน และสังคมให้มีความมั่นคงตามหลักปรัชญาเศรษฐกิจพอเพียง

ยุทธศาสตร์ที่ ๓ การบริหารจัดการทรัพยากรธรรมชาติ สิ่งแวดล้อม และพลังงานให้มีความสมดุลและยั่งยืน

ยุทธศาสตร์ที่ ๔ เพิ่มประสิทธิภาพระบบการบริหารจัดการเชิงบูรณาการและการจัดการความมั่นคงเพื่อการพัฒนาแบบประชารัฐ

ความเชื่อมโยงของยุทธศาสตร์ในภาพรวม

ยุทธศาสตร์การพัฒนาของเทศบาลตำบลมาบอำมฤต ทั้ง ๔ ยุทธศาสตร์ จะมีความเชื่อมโยงกับยุทธศาสตร์การพัฒนา ขององค์กรปกครองส่วนท้องถิ่นในเขตจังหวัดทั้ง ๘ ด้าน และยุทธศาสตร์การพัฒนาจังหวัดทั้ง ๔ ด้าน ยุทธศาสตร์การพัฒนา กลุ่มจังหวัด ๕ ด้าน ยุทธศาสตร์การพัฒนาชาติ ๑๖ ด้าน

๓. การวิเคราะห์เพื่อการพัฒนา

๓.๑ การวิเคราะห์กรอบการจัดทำยุทธศาสตร์ขององค์กรปกครองส่วนท้องถิ่น การสรุปสถานการณ์การพัฒนา SWOT Analysis จุดแข็ง จุดอ่อน โอกาสและอุปสรรค)

๓.๑.๑ ด้านโครงสร้างพื้นฐาน ด้านสาธารณูปโภค และสาธารณูปการ

ผลการพัฒนาของเทศบาลตำบลมาบอำมฤต ในปีที่ผ่านมาได้มีการพัฒนาและช่วยแก้ไขปัญหาความเดือดร้อนและบรรเทาความต้องการของประชาชนในด้านโครงสร้างพื้นฐาน ด้านสาธารณูปโภค ด้านแหล่งน้ำได้ระดับหนึ่ง เนื่องจากมีข้อจำกัดด้านงบประมาณประกอบกับต้องรับผิดชอบพื้นที่ครอบคลุมในเขตเทศบาลตำบลมาบอำมฤต จึงไม่สามารถแก้ไขปัญหาดังกล่าวให้หมดไปเพราะต้องใช้งบประมาณมาก ภายในเขตชุมชนของเทศบาล การขยายเขตไฟฟ้า ระบบประปา และแหล่งน้ำเพื่อการเกษตรยังไม่สามารถดำเนินการได้อย่างทั่วถึงพื้นที่ตามแผนที่กำหนดไว้ จึงนำสภาพปัญหาและความต้องการที่เคยเสนอมาและดำเนินการจัดทำประชาคมเสนอปัญหาและความต้องการ บรรจุเข้าแผนพัฒนาท้องถิ่นของเทศบาลตำบลมาบอำมฤต

๓.๑.๒ ด้านเศรษฐกิจ

รัฐบาลแก้ไขปัญหาด้านเศรษฐกิจมาโดยตลอด เช่น การแก้ไขปัญหาราคาพืชผลทางการเกษตรที่ตกต่ำ เช่น ราคายางพารา ราคาปาล์ม น้ำมัน ราคาข้าว ฯลฯ ขาดเงินทุนหมุนเวียนในภาคอุตสาหกรรมต้องลดการผลิตลดคนงาน ทำให้คนว่างงานเพิ่มมากขึ้น

เทศบาลตำบลมาบอำมฤต ได้ส่งเสริมอาชีพต่าง ๆ ให้ราษฎรในชุมชนมีรายได้เสริม เพิ่มรายได้ให้กับครอบครัวสนับสนุนให้ประชาชนดำเนินการตามแนวทางเศรษฐกิจพอเพียง ส่งเสริมการประกอบอาชีพและการรวมกลุ่มพัฒนาผลิตภัณฑ์โดยอาศัยภูมิปัญญาชาวบ้าน จัดตั้งกลุ่มอาชีพต่าง ๆ

๓.๑.๓ ด้านสาธารณสุข

ปัญหาสุขภาพของประชาชนเป็นปัญหาที่สำคัญที่มีผลต่อการพัฒนาชุมชน หรือการพัฒนาประเทศซึ่งรัฐบาลก็ให้ความสำคัญในการสร้างเสริมคุณภาพของประชาชนของชาติให้ทุกคนมีสุขภาพที่ดี หากไม่มีการดูแล

รักษาสุขภาพของประชาชนอย่างทั่วถึงแล้วจะส่งผลทำให้เกิดปัญหาในภาพรวมของการพัฒนาในทุกด้าน ดังนั้นจึงต้องมีการเอาใจใส่ดูแลรักษาสุขภาพของประชาชนให้มีสุขภาพอนามัยที่สมบูรณ์ ปราศจากโรคภัยไข้เจ็บ

๓.๑.๔ ด้านการศึกษา ศาสนาและวัฒนธรรม

ปัจจุบันด้านการศึกษาเป็นปัญหาที่สำคัญที่จะต้องเร่งเสริมสร้างการเรียนรู้ให้แก่ประชาชนเพื่อเป็นการพัฒนาศักยภาพของประชากรให้มีคุณภาพ สามารถพัฒนาตนเองให้เข้ากับยุค และสังคมที่เปลี่ยนแปลงตลอดเวลา หากไม่มีการส่งเสริมการเรียนรู้จะทำให้ประชากรตกเป็นผู้ด้อยโอกาสทางสังคมที่มีทางเลือกในการดำเนินชีวิตน้อยลง จึงจำเป็นต้องมีการส่งเสริมการเรียนรู้ในทุกระดับ ตลอดจนรักษาขนบธรรมเนียมประเพณีที่เป็นเอกลักษณ์ของชุมชนให้คงอยู่ต่อไป

๓.๑.๕ ด้านสังคม

ผลกระทบทางด้านเศรษฐกิจที่ผ่านมา และการแพร่ระบาดของยาเสพติดในปัจจุบัน ทำให้คุณภาพชีวิตของประชาชนไม่ดีเท่าที่ควร ขาดการป้องกัน รักษา และการดูแลสุขภาพอนามัยของตนเอง ขาดโอกาสทางการศึกษา รวมทั้งสวัสดิการและกิจกรรมนันทนาการไม่เพียงพอ เทศบาลตำบลมาบอำมฤตจึงมีการส่งเสริมความรู้และป้องกันการระบายนของยาเสพติดทั้งในเชิงรุกและเชิงรับ รมณรงค์ส่งเสริมหมู่บ้านปลอดยาเสพติดพัฒนาคุณภาพชีวิตคนชรา ส่งเสริมให้เยาวชนและประชาชนใช้เวลาว่างให้เป็นประโยชน์ สร้างความเข้มแข็งของชุมชนในการป้องกันและแก้ไขปัญหาเอดส์ในเขตเทศบาลตำบลมาบอำมฤต รวมทั้งส่งเสริมการจัดการศึกษามีการพัฒนาเศรษฐกิจและสังคมไปพร้อม ๆ กัน เพื่อให้ประชาชนมีคุณภาพชีวิตที่ดีขึ้น

๓.๑.๖ ด้านทรัพยากรธรรมชาติและสิ่งแวดล้อม

เทศบาลตำบลมาบอำมฤต ได้เล็งเห็นปัญหาด้านทรัพยากรธรรมชาติและสิ่งแวดล้อม โดยประชาชนยังขาดความรู้ความเข้าใจในการใช้ทรัพยากรธรรมชาติอย่างประหยัด โดยประชาชนยังขาดความรู้ความเข้าใจในการใช้ทรัพยากรธรรมชาติอย่างประหยัด และขาดจิตสำนึกในการบำรุงรักษาทรัพยากรธรรมชาติและสิ่งแวดล้อม ทำให้เกิดมลพิษต่าง ๆ ซึ่งเทศบาลตำบลมาบอำมฤตได้ส่งเสริมณรงค์ให้ความรู้และรักษาทรัพยากรธรรมชาติอย่างยั่งยืน

๓.๑.๗ ด้านการเมืองการบริหาร

รัฐบาลได้มีการกระจายอำนาจสู่ท้องถิ่น เพื่อให้ประชาชนในท้องถิ่นได้เข้ามาบริหารจัดการและมีส่วนร่วมในการปกครองตนเองในรูปของกระบวนการประชาคมหมู่บ้าน มีการพัฒนาบุคลากรเพื่อให้ทันกับเทคโนโลยีที่ทันสมัย โดยจัดบุคลากรไปศึกษาอบรมความรู้ด้านต่าง ๆ เพื่อเพิ่มประสิทธิภาพในการทำงานรวมทั้งจัดหาเครื่องมือ วัสดุอุปกรณ์ เครื่องใช้ต่าง ๆ ให้สามารถปฏิบัติงานได้อย่างรวดเร็วและทันสมัย มีการเผยแพร่ประชาสัมพันธ์ผลการดำเนินงานให้ประชาชนได้รับทราบตามหลักธรรมาภิบาลด้วยความโปร่งใสตรวจสอบได้ และมีการส่งเสริมการบริหารงานท้องถิ่น โดยใช้เทคนิคระบบสารสนเทศเพื่อความรวดเร็ว ทัวถึงและมุ่งเน้นผลสัมฤทธิ์

๓.๒ การประเมินสถานการณ์สภาพแวดล้อมภายนอกที่เกี่ยวข้อง

การวิเคราะห์ศักยภาพ

เพื่อประเมินสภาพการพัฒนาในปัจจุบัน และโอกาสในการพัฒนาในอนาคตของเทศบาลตำบลมาบอำมฤต เป็นการประเมินถึงโอกาสและภาวะคุกคามหรือข้อจำกัดเป็นสภาวะแวดล้อมภายนอกที่มีผลต่อการพัฒนาท้องถิ่น รวมถึงจุดแข็งและจุดอ่อนของท้องถิ่นอันเป็นสภาวะแวดล้อมภายในของเทศบาลตำบลมาบอำมฤต โดยใช้เทคนิคการ SWOT analysis เพื่อพิจารณาศักยภาพการพัฒนาของเทศบาลตำบลมาบอำมฤตในภาพรวมดังนี้

จุดแข็ง (Strenght)	จุดอ่อน (Weak)
<p>๑. ด้านการบริหาร</p> <p>๑.๑ การจัดแบ่งโครงสร้างของเทศบาลมีความชัดเจนครอบคลุมตามอำนาจหน้าที่ในทุกภารกิจ</p> <p>๑.๒ มีแผนพัฒนาที่ชัดเจนและนำแผนชุมชนมาดำเนินการจัดทำแผนพัฒนา</p> <p>๑.๓ มีการมอบอำนาจการบริหารตามลำดับชั้น</p> <p>๑.๔ ผู้บริหารท้องถิ่นมีวิสัยทัศน์กว้างไกล ทำงานในเชิงรุก</p> <p>๑.๕ บุคลากรในองค์กร มีความรู้ความสามารถ</p> <p>๒. ด้านระเบียบ กฎหมาย อำนาจหน้าที่</p> <p>๒.๑ มีระเบียบและกฎหมายที่เอื้อต่อการบริหารงานของเทศบาล</p> <p>๒.๒ สภาเทศบาลตำบลมาอำมฤตสามารถออกเทศบัญญัติภายใต้กรอบของกฎหมาย</p> <p>๒.๓ มีขอบเขต อำนาจหน้าที่รับผิดชอบที่ชัดเจน</p> <p>๓. ด้านบุคลากร</p> <p>๓.๑ สามารถปรับเปลี่ยนกรอบอัตรากำลังได้ตามความเหมาะสม</p> <p>๓.๒ บุคลากรส่วนใหญ่มีภูมิสำเนาอยู่ในพื้นที่ทำให้เข้าใจบริบทของพื้นที่</p> <p>๓.๓ มีการพัฒนาบุคลากรอย่างต่อเนื่องทุกปี</p> <p>๓.๔ ผู้บริหารและฝ่ายนิติบัญญัติได้มาจากการเลือกตั้งโดยตรงทำให้เข้าใจปัญหาและความต้องการของประชาชน</p> <p>๔. ด้านงบประมาณ</p> <p>๔.๑ มีรายได้จากการจัดเก็บเป็นของตนเองทำให้</p> <p>๔.๒ เทศบาลบริหารงบประมาณเอง</p> <p>๔.๔ มีเทศบัญญัติงบประมาณเป็นกฎหมายและเครื่องมือสำหรับใช้พัฒนาท้องถิ่น</p>	<p>๑. ด้านการบริหาร</p> <p>๑.๑ โครงสร้างของเทศบาลมีการเปลี่ยนแปลงบ่อยตามภารกิจที่ได้รับมอบเพิ่มมากขึ้น</p> <p>๑.๒ ความต้องการและคาดหวังของประชาชนมีสูงเทศบาลตอบสนองได้น้อย</p> <p>๑.๓ การประสานงานระหว่างท้องถิ่นและหน่วยงานอื่นน้อย</p> <p>๒. ด้านระเบียบ กฎหมาย อำนาจหน้าที่</p> <p>๒.๑ มีระเบียบ กฎหมายออกมาใหม่ตลอดเวลาทำให้การปฏิบัติงานต้องมีการปรับเปลี่ยนตลอด</p> <p>๒.๒ อำนาจในการบังคับใช้กฎหมายของเทศบาลเป็นไปได้ได้น้อย</p> <p>๒.๓ ประชาชนส่วนใหญ่ยังไม่เข้าใจบทบาทและหน้าที่ของเทศบาล</p> <p>๓. ด้านบุคลากร</p> <p>๓.๑ การพัฒนาบุคลากรจำนวนมากกระทบต่อค่าใช้จ่ายที่เพิ่มมากขึ้นในอนาคต</p> <p>๓.๒ บุคลากรบางส่วนขาดความรู้ด้านเทคโนโลยีสารสนเทศซึ่งเป็นเครื่องมือสำคัญในการปฏิบัติงานในอนาคต</p> <p>๔. ด้านงบประมาณ</p> <p>๔.๑ รายได้เทศบาลมีอย่างจำกัด</p> <p>๔.๒ การใช้จ่ายงบประมาณในบางเรื่องมีข้อจำกัด</p>

โอกาส (Opportunity)	ข้อจำกัด (Threat)
<p>๑. ด้านการเมืองการปกครอง</p> <p>๑.๑ มีการประสานงานกับนักการเมืองระดับชาติได้ดี</p> <p>๑.๒ กลุ่มการเมืองและกลุ่มผลประโยชน์มีความขัดแย้งน้อย</p> <p>๑.๓ ประชาชนมีความเป็นประชาธิปไตยและสนใจการเมืองสูง</p> <p>๑.๔ ได้รับการผลักดันด้านงบประมาณจากนักการเมืองระดับชาติ</p> <p>๒. ด้านเศรษฐกิจ</p> <p>๒.๑ มีการขยายพื้นที่ทางการเกษตรเพิ่มขึ้น</p> <p>๒.๒ มีความพร้อมด้านคมนาคมขนส่ง</p> <p>๒.๓ มีแหล่งเงินทุนในระบบเพิ่มขึ้น</p> <p>๒.๔ มีทรัพยากรธรรมชาติที่อุดมสมบูรณ์</p> <p>๒.๕ มีแหล่งท่องเที่ยวในชุมชน</p> <p>๓. ด้านสังคม</p> <p>๓.๑ ประชาชนมีค่านิยมใฝ่เรียนรู้</p> <p>๓.๒ มีสถานศึกษาอย่างพอเพียง</p> <p>๓.๓ มีโรงพยาบาลรองรับบริการต่อประชาชน</p> <p>๓.๔ ปัญหาอาชญากรรมมีน้อยเมื่อเทียบกับจำนวนประชากร</p> <p>๓.๕ มีวัฒนธรรมประเพณีที่เข้มแข็งและเป็นเอกลักษณ์</p> <p>๔. ด้านเทคโนโลยีสารสนเทศ</p> <p>๔.๑ ความก้าวหน้าด้านเทคโนโลยีทำให้มีความสะดวกคล่องตัวและมีประสิทธิภาพในการทำงานเพิ่มขึ้น</p> <p>๔.๒ สามารถสืบค้นข้อมูลจากแหล่งข้อมูลภายนอกได้ทันต่อเหตุการณ์ตลอดเวลา</p>	<p>๑. ด้านการเมืองการปกครอง</p> <p>๑.๑ ภารกิจระหว่างองค์กรปกครองส่วนท้องถิ่นมีน้อย</p> <p>๑.๒ การเสนอตัวเป็นนักการเมืองเพื่อเข้ามาบริหารงานมีน้อย</p> <p>๒. ด้านเศรษฐกิจ</p> <p>๒.๑ น้ำมันราคาแพงโดยต่อเนื่อง</p> <p>๒.๒ มีกลุ่มอาชีพที่มีความเข้มแข็งน้อย</p> <p>๒.๓ ราคาพืชผลทางการเกษตรไม่คงที่</p> <p>๒.๔ แหล่งการลงทุนมีน้อย</p> <p>๓. ด้านสังคม</p> <p>๓.๑ ปัญหาวัยรุ่น ยาเสพติดมีแนวโน้มเพิ่มมากขึ้น</p> <p>๓.๒ ปัญหาแรงงานต่างด้าวเพิ่มมากขึ้น</p> <p>๓.๓ ปัญหาขยะมูลฝอยเพิ่มขึ้น</p> <p>๓.๕ ระบบไฟฟ้า/ประปาไม่ครอบคลุมทุกครัวเรือน</p> <p>๔. ด้านเทคโนโลยี</p> <p>๔.๑ เทคโนโลยีมีความซับซ้อนและเติบโตเร็วทำให้การเรียนรู้ไม่ทันต่อสภาวะการณ์</p>

ส่วนที่ ๓

การนำแผนพัฒนาไปสู่การปฏิบัติ

ส่วนที่ ๓ การนำแผนพัฒนาท้องถิ่นไปสู่การปฏิบัติ

๑. ยุทธศาสตร์การพัฒนาและแผน

ที่	ยุทธศาสตร์	ด้าน	แผนงาน	หน่วยงาน รับผิดชอบ	หน่วยงาน สนับสนุน
๑	ยุทธศาสตร์ที่ ๑ การพัฒนาการเกษตรการ ท่องเที่ยวและเชื่อมโยง การพัฒนาในระดับ ภูมิภาค		๑. แผนงานบริหารทั่วไป ๒. แผนงานเคหะและชุมชน ๓. แผนงานสร้างความ เข้มแข็งของชุมชน ๔. แผนงานอุตสาหกรรม และการโยธา	๑. สำนักปลัดเทศบาล ๓ ๒. กองสาธารณสุข และสิ่งแวดล้อม ๓. กองช่าง	
๒	ยุทธศาสตร์ที่ ๒ การพัฒนาคน ครอบครัว ชุมชน สังคม ให้มีความ มั่นคงตามหลักปรัชญา เศรษฐกิจพอเพียง		๑. แผนงานการศึกษา ๒. แผนงานสาธารณสุข ๓. แผนงานสร้างความ เข้มแข็งของชุมชน ๔. แผนงานการศาสนา วัฒนธรรมและการ ศาสนา ๕. แผนงานงบกลาง	๑. สำนักปลัดเทศบาล ๒. กองคลัง ๓. กองสาธารณสุข และสิ่งแวดล้อม ๔. กองการศึกษา ๕. กองช่าง	
๓	ยุทธศาสตร์ที่ ๓ การบริหารจัดการ ทรัพยากรธรรมชาติและ สิ่งแวดล้อมให้มีความ สมดุลและยั่งยืน		๑. แผนงานสาธารณสุข ๒. แผนงานเคหะและ ชุมชน	๑. กองสาธารณสุข และสิ่งแวดล้อม ๒. กองช่าง	๑. สำนักงาน พลังงานจังหวัด ชุมพร
๔	ยุทธศาสตร์ที่ ๔ การเพิ่มประสิทธิภาพ ระบบการบริหารจัดการ เชิงบูรณาการและการ จัดการความมั่นคงเพื่อ การพัฒนาแบบประชารัฐ		๑. แผนงานบริหารทั่วไป ๒. แผนงานรักษาความ สงบภายใน ๓. แผนงานการศึกษา ๔. แผนงานสาธารณสุข ๕. แผนงานสร้างความ เข้มแข็งของชุมชน ๖. แผนงานการพาณิชย์	๑. สำนักปลัดเทศบาล ๒. กองคลัง ๓. กองการศึกษา ๔. กองสาธารณสุข และสิ่งแวดล้อม	
รวม	๔ ยุทธศาสตร์	๓ ด้าน	๘ แผนงาน	๕ หน่วยงาน	๑ หน่วยงาน

๒. บัญชีโครงการพัฒนาท้องถิ่น

บัญชีสรุปโครงการพัฒนา
แผนพัฒนาท้องถิ่น (พ.ศ. ๒๕๖๑-๒๕๖๕)
เทศบาลตำบลมาบอำมฤต อำเภอปะทิว จังหวัดชุมพร

ยุทธศาสตร์	ปี ๒๕๖๑		ปี ๒๕๖๒		ปี ๒๕๖๓		ปี ๒๕๖๔		ปี ๒๕๖๕	
	จำนวนโครงการ	งบประมาณ (บาท)	จำนวนโครงการ	งบประมาณ (บาท)	จำนวนโครงการ	งบประมาณ (บาท)	จำนวนโครงการ	งบประมาณ (บาท)	จำนวนโครงการ	งบประมาณ (บาท)
๑) ยุทธศาสตร์การพัฒนาการเกษตรกรรม ท่องเที่ยวและเชื่อมโยงการพัฒนาในระดับ ภูมิภาค										
๑.๑ แผนงานบริหารทั่วไป	๒	๗๕,๐๐๐	๒	๗๕,๐๐๐	๒	๗๕,๐๐๐	๒	๗๕,๐๐๐	๒	๗๕,๐๐๐
๑.๒ แผนงานเคหะและชุมชน	-	-	๑	๑๕๘,๕๐๐	๔	๒,๔๘๓,๕๐๐	๓	๑,๙๘๘,๘๐๐	๒	๗๕๐,๐๐๐
๑.๓ แผนงานสร้างความเข้มแข็งของ ชุมชน	๒	๔๐,๐๐๐	๒	๔๐,๐๐๐	๒	๕๒๐,๐๐๐	๓	๕๔๐,๐๐๐	๒	๕๒๐,๐๐๐
๑.๔ แผนงานอุตสาหกรรมและการโยธา	๒๐	๑๓,๘๕๖,๓๐๐	๑๔	๑๓,๒๘๐,๐๐๐	๘	๓๕,๐๕๙,๖๐๐	๖	๓,๘๒๐,๑๐๐	๗	๗,๕๙๗,๖๐๐
รวม	๒๔	๑๓,๙๗๑,๓๐๐	๑๙	๑๓,๕๕๓,๕๐๐	๑๖	๓๘,๑๓๘,๑๐๐	๑๔	๖,๔๒๓,๙๐๐	๑๓	๘,๙๔๒,๖๐๐

ยุทธศาสตร์	ปี ๒๕๖๑		ปี ๒๕๖๒		ปี ๒๕๖๓		ปี ๒๕๖๔		ปี ๒๕๖๕	
	จำนวนโครงการ	งบประมาณ (บาท)	จำนวนโครงการ	งบประมาณ (บาท)	จำนวนโครงการ	งบประมาณ (บาท)	จำนวนโครงการ	งบประมาณ (บาท)	จำนวนโครงการ	งบประมาณ (บาท)
๒) ยุทธศาสตร์การพัฒนาคน ครอบครัว ชุมชน สังคม ให้มีความมั่นคงตามหลักปรัชญาเศรษฐกิจพอเพียง										
๒.๑ แผนงานบริหารทั่วไป	๓	๑๔๐,๐๐๐	๓	๑๔๐,๐๐๐	๓	๑๖๐,๐๐๐	๒	๑๓๐,๐๐๐	๒	๑๓๐,๐๐๐
๒.๒ แผนงานการศึกษา	๘	๒๑,๕๗๔,๒๐๐	๘	๙,๓๕๕,๙๙๕	๕	๙,๐๑๕,๙๙๕	๕	๙,๐๑๕,๙๙๕	๕	๙,๐๑๕,๙๙๕
๒.๓ แผนงานสาธารณสุข	๘	๔๐๐,๐๐๐	๘	๔๐๐,๐๐๐	๓	๒๐๐,๐๐๐	๔	๒๖๐,๐๐๐	๓	๒๔๐,๐๐๐
๒.๔ แผนงานสร้างความเข้มแข็งของชุมชน	๗	๒๘๐,๐๐๐	๗	๒๘๐,๐๐๐	๗	๒๙๐,๐๐๐	๖	๒๖๐,๐๐๐	๖	๒๖๐,๐๐๐
๒.๕ แผนงานการศาสนาวัฒนธรรมและการศาสนา	๑๖	๑,๑๔๐,๐๐๐	๑๗	๑,๑๗๐,๐๐๐	๑๕	๑,๑๖๐,๐๐๐	๑๕	๑,๑๖๐,๐๐๐	๑๕	๑,๑๖๐,๐๐๐
๒.๖ แผนงานงบกลาง	๕	๔,๕๖๔,๐๐๐	๕	๔,๗๙๐,๐๐๐	๔	๔,๗๕๐,๐๐๐	๔	๔,๗๕๐,๐๐๐	๔	๔,๗๕๐,๐๐๐
รวม	๔๗	๒๘,๐๙๘,๒๐๐	๔๘	๑๖,๑๓๕,๙๙๕	๓๗	๑๕,๕๗๕,๙๙๕	๓๖	๑๕,๕๗๕,๙๙๕	๓๕	๑๕,๕๕๕,๙๙๕

ยุทธศาสตร์	ปี ๒๕๖๑		ปี ๒๕๖๒		ปี ๒๕๖๓		ปี ๒๕๖๔		ปี ๒๕๖๕	
	จำนวนโครงการ	งบประมาณ (บาท)	จำนวนโครงการ	งบประมาณ (บาท)	จำนวนโครงการ	งบประมาณ (บาท)	จำนวนโครงการ	งบประมาณ (บาท)	จำนวนโครงการ	งบประมาณ (บาท)
๓) ยุทธศาสตร์การบริหารจัดการทรัพยากรธรรมชาติและสิ่งแวดล้อมให้มีความสมดุลและยั่งยืน										
๓.๑ แผนงานสาธารณสุข	๙	๓๖๒,๐๐๐	๑๕	๒,๑๙๙,๓๐๐	๑๔	๖๒๐,๐๐๐	๑๔	๖๒๐,๐๐๐	๑๔	๖๒๐,๐๐๐
๓.๒ แผนงานเคหะและชุมชน	๑๕	๕๘๐,๐๐๐	๑๑	๒๙๐,๐๐๐	๕	๑๕๐,๐๐๐	๔	๑๕๐,๐๐๐	๖	๑๖๐,๐๐๐
รวม	๒๔	๙๔๒,๐๐๐	๒๖	๒,๔๘๙,๓๐๐	๑๙	๗๗๐,๐๐๐	๑๘	๗๗๐,๐๐๐	๒๐	๗๘๐,๐๐๐
๔) ยุทธศาสตร์การเพิ่มประสิทธิภาพระบบการบริหารจัดการเชิงบูรณาการและการจัดการความมั่นคงเพื่อการพัฒนาแบบประชารัฐ										
๔.๑ แผนงานบริหารทั่วไป	๗	๕๒๕,๐๐๐	๗	๖๒๕,๐๐๐	๔	๕๑๐,๐๐๐	๔	๕๑๐,๐๐๐	๔	๕๑๐,๐๐๐
๔.๒ แผนงานรักษาความสงบภายใน	๖	๕๗๐,๐๐๐	๕	๕๒๐,๐๐๐	๖	๕๓๓,๐๐๐	๕	๔๔๐,๐๐๐	๓	๑๐๐,๐๐๐
๔.๓ แผนงานการศึกษา	๑	๑๐,๐๐๐	-	-	-	-	-	-	-	-
รวม	๑๔	๑,๑๐๕,๐๐๐	๑๒	๑,๑๔๕,๐๐๐	๑๐	๑,๐๔๓,๐๐๐	๙	๙๕๐,๐๐๐	๗	๖๑๐,๐๐๐
รวมทั้งสิ้น	๑๐๙	๔๔,๑๑๖,๕๐๐	๑๐๕	๓๓,๓๒๓,๗๙๕	๘๒	๕๕,๕๒๗,๐๙๕	๗๗	๒๓,๗๑๙,๘๙๕	๗๕	๒๕,๘๘๘,๕๙๕

๒. บัญชีโครงการพัฒนาท้องถิ่น

แบบ ผ.๐๒

๒. บัญชีโครงการพัฒนาท้องถิ่น

รายละเอียดโครงการพัฒนา
แผนพัฒนาท้องถิ่น (พ.ศ. ๒๕๖๑ - ๒๕๖๕)
เทศบาลตำบลมาบอำมฤต อำเภอปะทิว จังหวัดชุมพร

ก. ยุทธศาสตร์จังหวัดที่ ๑ การพัฒนาการเกษตร การท่องเที่ยว และเชื่อมโยงการพัฒนาในระดับภูมิภาค

ข. ยุทธศาสตร์การพัฒนาขององค์กรปกครองส่วนท้องถิ่นในเขตจังหวัด ยุทธศาสตร์ที่ ๑ การพัฒนาโครงสร้างพื้นฐาน

๑. ยุทธศาสตร์ของเทศบาลตำบลมาบอำมฤต ยุทธศาสตร์ที่ ๑ การพัฒนาการเกษตรกรรม การท่องเที่ยว และเชื่อมโยงการพัฒนาในระดับภูมิภาค

๑.๑ แผนงานบริหารทั่วไป

ที่	โครงการ	วัตถุประสงค์	เป้าหมาย (ผลผลิตของโครงการ)	งบประมาณ					ตัวชี้วัด (KPI)	ผลที่คาดว่าจะได้รับ	หน่วยงาน รับผิดชอบหลัก
				๒๕๖๑ (บาท)	๒๕๖๒ (บาท)	๒๕๖๓ (บาท)	๒๕๖๔ (บาท)	๒๕๖๕ (บาท)			
๑	โครงการพัฒนาและส่งเสริมการท่องเที่ยว	เพื่อส่งเสริมการท่องเที่ยว และประชาชนที่มีสถานที่ท่องเที่ยว เพื่อพักผ่อน	ในพื้นที่มีสถานที่ท่องเที่ยว ประชาชนในพื้นที่มีรายได้เพิ่มขึ้น	๕๐,๐๐๐	๕๐,๐๐๐	๕๐,๐๐๐	๕๐,๐๐๐	๕๐,๐๐๐	นักท่องเที่ยวเพิ่มขึ้น	-มีนักท่องเที่ยวเพิ่มขึ้น -ประชาชนมีรายได้เพิ่มขึ้น	สำนักปลัดเทศบาล
๒	โครงการส่งเสริมกิจกรรมอาหารสะอาดรสชาติอร่อย	-เพื่อส่งเสริมให้มีการอนุรักษ์อาหารพื้นถิ่น	จัดกิจกรรมอาหารสะอาดรสชาติอร่อย	๒๕,๐๐๐	๒๕,๐๐๐	๒๕,๐๐๐	๒๕,๐๐๐	๒๕,๐๐๐	จำนวน ๑ ครั้ง	ประชาชนและนักท่องเที่ยวรู้จักอาหารพื้นถิ่น	กองสาธารณสุขและสิ่งแวดล้อม

ก. ยุทธศาสตร์จังหวัดที่ ๑ การพัฒนาการเกษตร การท่องเที่ยว และเชื่อมโยงการพัฒนาในระดับภูมิภาค

ข. ยุทธศาสตร์การพัฒนาขององค์กรปกครองส่วนท้องถิ่นในเขตจังหวัด ยุทธศาสตร์ที่ ๑ การพัฒนาโครงสร้างพื้นฐาน

๑. ยุทธศาสตร์ของเทศบาลตำบลมาบอำมฤต ยุทธศาสตร์ที่ ๑ การพัฒนาการเกษตรกรรม การท่องเที่ยว และเชื่อมโยงการพัฒนาในระดับภูมิภาค

๑.๒ แผนงานเคหะและชุมชน

ที่	โครงการ	วัตถุประสงค์	เป้าหมาย (ผลผลิตของโครงการ)	งบประมาณ					ตัวชี้วัด (KPI)	ผลที่คาดว่าจะได้รับ	หน่วยงาน รับผิดชอบหลัก
				๒๕๖๑ (บาท)	๒๕๖๒ (บาท)	๒๕๖๓ (บาท)	๒๕๖๔ (บาท)	๒๕๖๕ (บาท)			
๓	โครงการจัดซื้อโคมไฟถนน	เพื่อให้มีแสงสว่างเพียงพอ	เพื่อจัดซื้อโคมไฟถนน (Street light) ขนาด ๒๕๐w จำนวน ๓๐ ชุด	-	๑๕๘,๕๐๐	-	-	-	ติดตั้งโคมไฟจำนวน ๓๐ ชุด	-เขตเทศบาลมีไฟฟ้าส่องสว่างเพิ่มขึ้น -ประชาชนได้รับความสะดวกปลอดภัย	กองช่าง
๔	โครงการจัดซื้อโคมไฟฟ้าส่องสว่างแบบหลังเต่า	-เพื่อปรับเปลี่ยนโคมไฟฟ้าส่องสว่างให้มีคุณภาพและประสิทธิภาพสูงขึ้น -ป้องกันการเกิดอาชญากรรมและการเกิดอุบัติเหตุในเขตเทศบาล	จัดซื้อโคมไฟฟ้าส่องสว่างแบบหลังเต่า ขนาด ๒๕๐ วัตต์ จำนวน ๕๐ ชุด เพื่อติดตั้งบริเวณ ๒ ซ้ำงทางในเขตเทศบาล	-	-	๒๕๐,๐๐๐	๒๕๐,๐๐๐	๒๕๐,๐๐๐	ติดตั้งโคมไฟฟ้าส่องสว่างครอบคลุมทุกพื้นที่	-เขตเทศบาลมีไฟฟ้าส่องสว่างเพิ่มขึ้น -ป้องกันการเกิดอาชญากรรมและการเกิดอุบัติเหตุในเขตเทศบาล	กองช่าง
๕	โครงการขยายเขตระบบจำหน่ายน้ำประปาบริเวณทางขึ้นโรงพยาบาลมาบอำมฤต	เพื่อให้ประชาชนมีน้ำประปาอุปโภคบริโภค	อุดหนุนการการประปาส่วนภูมิภาคสาขาท่าชะ	-	-	๔๐๗,๕๐๐	-	-	ระยะทาง ๔๐๐ เมตร	ประชาชนมีน้ำประปาใช้ในการอุปโภคบริโภค	กองช่าง

ก. ยุทธศาสตร์จังหวัดที่ ๑ การพัฒนาการเกษตร การท่องเที่ยว และเชื่อมโยงการพัฒนาในระดับภูมิภาค

ข. ยุทธศาสตร์การพัฒนาขององค์กรปกครองส่วนท้องถิ่นในเขตจังหวัด ยุทธศาสตร์ที่ ๑ การพัฒนาโครงสร้างพื้นฐาน

๑. ยุทธศาสตร์ของเทศบาลตำบลมาบอำมฤต ยุทธศาสตร์ที่ ๑ การพัฒนาการเกษตรกรรม การท่องเที่ยว และเชื่อมโยงการพัฒนาในระดับภูมิภาค

๑.๒ แผนงานเคหะและชุมชน

ที่	โครงการ	วัตถุประสงค์	เป้าหมาย (ผลผลิตของโครงการ)	งบประมาณ					ตัวชี้วัด (KPI)	ผลที่คาดว่าจะได้รับ	หน่วยงาน รับผิดชอบหลัก
				๒๕๖๑ (บาท)	๒๕๖๒ (บาท)	๒๕๖๓ (บาท)	๒๕๖๔ (บาท)	๒๕๖๕ (บาท)			
๖	โครงการขยายเขตระบบจำหน่ายน้ำประปา (ท่อเมน) ในเขตเทศบาล	เพื่อให้ประชาชนมีน้ำประปาอุปโภคบริโภค	อุดหนุนการการประปาส่วนภูมิภาคสาขาท่าแซะ	-	-	-	๕๐๐,๐๐๐	๕๐๐,๐๐๐	มีระบบประปาครอบคลุมพื้นที่	ประชาชนมีน้ำประปาใช้ในการอุปโภคบริโภค	กองช่าง
๗	โครงการจัดทำป้ายบอกชื่อถนนประติมากรรม ภายในเขตเทศบาล	-เพื่อปรับเปลี่ยนป้ายบอกชื่อถนนให้มีความเหมาะสม แข็งแรง สวยงาม -เพื่อปรับปรุงภูมิทัศน์เมืองให้สวยงาม	ป้ายบอกชื่อถนน ขนาด ๐.๓๐x๑.๐๐ เมตร พร้อมติดตั้ง จำนวน ๖๘ ชุด	-	-	๑,๓๒๖,๐๐๐	-	-	เขตเทศบาลมีป้ายบอกชื่อถนน	ภูมิทัศน์เมืองสวยงาม เป็นระเบียบยิ่งขึ้น	กองช่าง
๘	โครงการจัดทำป้ายบอกชื่อซอยประติมากรรม ภายในเขตเทศบาล	-เพื่อปรับเปลี่ยนป้ายบอกชื่อซอยให้มีความเหมาะสม แข็งแรง สวยงาม -เพื่อปรับปรุงภูมิทัศน์เมืองให้สวยงาม	ป้ายบอกชื่อซอย ขนาด ๐.๒๕x๐.๗๕ เมตร พร้อมติดตั้ง จำนวน ๗๖ ชุด	-	-	-	๑,๒๓๘,๘๐๐	-	เขตเทศบาลมีป้ายบอกชื่อซอย	ภูมิทัศน์เมืองสวยงาม เป็นระเบียบยิ่งขึ้น	กองช่าง

ก. ยุทธศาสตร์จังหวัดที่ ๑ การพัฒนาการเกษตร การท่องเที่ยว และเชื่อมโยงการพัฒนาในระดับภูมิภาค

ข. ยุทธศาสตร์การพัฒนาขององค์กรปกครองส่วนท้องถิ่นในเขตจังหวัด ยุทธศาสตร์ที่ ๑ การพัฒนาโครงสร้างพื้นฐาน

๑. ยุทธศาสตร์ของเทศบาลตำบลมาบอำมฤต ยุทธศาสตร์ที่ ๑ การพัฒนาการเกษตรกรรม การท่องเที่ยว และเชื่อมโยงการพัฒนาในระดับภูมิภาค

๑.๓ แผนงานสร้างความเข้มแข็งของชุมชน

ที่	โครงการ	วัตถุประสงค์	เป้าหมาย (ผลผลิตของโครงการ)	งบประมาณ					ตัวชี้วัด (KPI)	ผลที่คาดว่าจะได้รับ	หน่วยงาน รับผิดชอบหลัก
				๒๕๖๑ (บาท)	๒๕๖๒ (บาท)	๒๕๖๓ (บาท)	๒๕๖๔ (บาท)	๒๕๖๕ (บาท)			
๙	โครงการขยายเขตไฟฟ้าแรงต่ำและระบบไฟฟ้าส่องสว่างสาธารณะ บริเวณถนนภายในเขตเทศบาล	-เพื่อให้ประชาชนมีไฟฟ้าใช้ครอบคลุมทุกครัวเรือน -เพื่อให้ติดตั้งโคมไฟฟ้าส่องสว่างได้	ขยายเขตไฟฟ้าแรงต่ำภายในเขตเทศบาล	-	-	๕๐๐,๐๐๐	๕๐๐,๐๐๐	๕๐๐,๐๐๐	ประชาชนมีไฟฟ้าใช้ครอบคลุมทุกครัวเรือน	ประชาชนมีไฟฟ้าใช้ในชีวิตประจำวัน	กองช่าง
๑๐	โครงการส่งเสริมคุณภาพพืชเศรษฐกิจ	เพื่อให้ผลผลิตทางการเกษตรมีคุณภาพยิ่งขึ้น	จัดอบรมส่งเสริมคุณภาพพืชเศรษฐกิจในชุมชน	๒๐,๐๐๐	๒๐,๐๐๐	-	๒๐,๐๐๐	-	จำนวน ๑ ครั้ง	ผลผลิตทางการเกษตรมีคุณภาพ	สำนักปลัดเทศบาล
๑๑	โครงการส่งเสริมและสนับสนุนสินค้าชุมชน	เพื่อให้สินค้าชุมชนมีคุณภาพและเป็นที่ยอมรับ	ส่งเสริมสินค้าชุมชนให้เป็นที่รู้จักของคนทั่วไป	๒๐,๐๐๐	๒๐,๐๐๐	๒๐,๐๐๐	๒๐,๐๐๐	๒๐,๐๐๐	จำนวน ๑ ครั้ง	สินค้าชุมชนเป็นที่รู้จัก และเป็นสินค้า OTOP	สำนักปลัดเทศบาล

ก. ยุทธศาสตร์จังหวัดที่ ๑ การพัฒนาการเกษตร การท่องเที่ยว และเชื่อมโยงการพัฒนาในระดับภูมิภาค

ข. ยุทธศาสตร์การพัฒนาขององค์กรปกครองส่วนท้องถิ่นในเขตจังหวัด ยุทธศาสตร์ที่ ๑ การพัฒนาโครงสร้างพื้นฐาน

๑. ยุทธศาสตร์ของเทศบาลตำบลมาบอำมฤต ยุทธศาสตร์ที่ ๑ การพัฒนาการเกษตรกรรม การท่องเที่ยว และเชื่อมโยงการพัฒนาในระดับภูมิภาค

๑.๔ แผนงานอุตสาหกรรมและการโยธา

ที่	โครงการ	วัตถุประสงค์	เป้าหมาย (ผลผลิตของโครงการ)	งบประมาณ					ตัวชี้วัด (KPI)	ผลที่คาดว่าจะได้รับ	หน่วยงาน รับผิดชอบหลัก
				๒๕๖๑ (บาท)	๒๕๖๒ (บาท)	๒๕๖๓ (บาท)	๒๕๖๔ (บาท)	๒๕๖๕ (บาท)			
๑๒	โครงการก่อสร้างถนนขยาย ผิวจราจร คสล./ลาดยาง บริเวณถนนวงค์วานิช (ช่วงที่ ๒)	เพื่อให้การคมนาคม สะดวก	ก่อสร้างถนนขยายผิว จราจร คสล./ลาดยาง บริเวณถนนวงค์วานิช (ช่วงที่ ๒)	-	๒,๘๐๐,๐๐๐	-	-	-	ถนนยาว ๖๕๐ เมตร	ได้ถนนที่มีคุณภาพ สูงและเหมาะสมกับ พื้นที่	กองช่าง
๑๓	โครงการก่อสร้างถนนผิว จราจร คสล./ลาดยาง บริเวณซอยวงค์วานิช ๕/๒ (บ้านนายสำรวย กลิ่นหอม)	เพื่อให้การคมนาคม สะดวก	ก่อสร้างถนนผิวจราจร คสล./ลาดยาง บริเวณ ถนนวงค์วานิช ๕/๒	-	๒๔๐,๐๐๐	-	-	-	ถนนยาว ๗๕ เมตร	ได้ถนนที่มีคุณภาพ สูงและเหมาะสมกับ พื้นที่	กองช่าง
๑๔	โครงการก่อสร้างถนนขยาย ผิวจราจร คสล./ลาดยาง บริเวณซอยพัฒนามคม ๑/๘	เพื่อให้การคมนาคม สะดวก	ก่อสร้างถนนขยายผิว จราจร คสล./ลาดยาง บริเวณซอยพัฒนามคม ๑/๘	๒,๒๐๐,๐๐๐	-	-	-	-	ถนนยาว ๔๐๐ เมตร	ได้ถนนที่มีคุณภาพ สูงและเหมาะสมกับ พื้นที่	กองช่าง
๑๕	โครงการก่อสร้างถนน คสล. ซอยพัฒนามคม ๑ หมู่ที่ ๑	เพื่อให้ผู้ใช้เส้นทาง คมนาคมขนส่งได้รับ ความสะดวก รวดเร็ว และปลอดภัย	ก่อสร้างถนน คสล. กว้าง ๗.๐๐ เมตร หนา ๐.๑๕ เมตร ยาว ๑๐๐ เมตร	-	-	๔๐๘,๔๐๐	-	-	ความสะอาดปลอดภัย ในการใช้ถนน	-ได้ถนนที่มีคุณภาพ และเหมาะสมกับ พื้นที่ -การเกิดอุบัติเหตุ ลดลง	กองช่าง

ก. ยุทธศาสตร์จังหวัดที่ ๑ การพัฒนาการเกษตร การท่องเที่ยว และเชื่อมโยงการพัฒนาในระดับภูมิภาค

ข. ยุทธศาสตร์การพัฒนาขององค์กรปกครองส่วนท้องถิ่นในเขตจังหวัด ยุทธศาสตร์ที่ ๑ การพัฒนาโครงสร้างพื้นฐาน

๑. ยุทธศาสตร์ของเทศบาลตำบลมาบอำมฤต ยุทธศาสตร์ที่ ๑ การพัฒนาการเกษตรกรรม การท่องเที่ยว และเชื่อมโยงการพัฒนาในระดับภูมิภาค

๑.๔ แผนงานอุตสาหกรรมและการโยธา

ที่	โครงการ	วัตถุประสงค์	เป้าหมาย (ผลผลิตของโครงการ)	งบประมาณ					ตัวชี้วัด (KPI)	ผลที่คาดว่าจะได้รับ	หน่วยงาน รับผิดชอบหลัก
				๒๕๖๑ (บาท)	๒๕๖๒ (บาท)	๒๕๖๓ (บาท)	๒๕๖๔ (บาท)	๒๕๖๕ (บาท)			
๑๖	โครงการก่อสร้างถนนผิวจราจร คสล./ลาดยาง บริเวณซอยพัฒนาคม ๑/๑๐ (ตรอกยายหวัน)	เพื่อให้การคมนาคมสะดวก	ก่อสร้างถนนผิวจราจร คสล./ลาดยาง บริเวณซอยพัฒนาคม ๑/๑๐	๔๒๐,๐๐๐	-	-	-	-	ถนนยาว ๙๐ เมตร	ได้ถนนที่มีคุณภาพสูงและเหมาะสมกับพื้นที่	กองช่าง
๑๗	โครงการก่อสร้างถนน คสล./ลาดยาง บริเวณซอยวงศ์วานิช ๖	เพื่อให้ประชาชนในเขตเทศบาลมีถนนสำหรับการคมนาคมได้สะดวก รวดเร็ว	ก่อสร้างถนน คสล./ลาดยาง บริเวณซอยวงศ์วานิช ๖	๑,๒๐๐,๐๐๐	-	-	-	-	ถนนยาว ๔๐๐ เมตร	ประชาชนในเขตเทศบาลได้รับความสะดวก รวดเร็วในการคมนาคม	กองช่าง
๑๘	โครงการก่อสร้างถนน คสล. ซอยสุขสำราญ ๑ หมู่ที่ ๑๓	เพื่อให้ประชาชนในเขตเทศบาลมีถนนสำหรับการคมนาคมได้สะดวก รวดเร็ว	ก่อสร้างถนน คสล. กว้าง ๖.๐๐ เมตร หนา ๐.๑๕ เมตร ยาว ๘๕ เมตร	-	-	-	-	๓๔๗,๓๐๐	ถนนยาว ๘๕ เมตร	ประชาชนในเขตเทศบาลได้รับความสะดวก รวดเร็วในการคมนาคม	กองช่าง

ก. ยุทธศาสตร์จังหวัดที่ ๑ การพัฒนาการเกษตร การท่องเที่ยว และเชื่อมโยงการพัฒนาในระดับภูมิภาค

ข. ยุทธศาสตร์การพัฒนาขององค์กรปกครองส่วนท้องถิ่นในเขตจังหวัด ยุทธศาสตร์ที่ ๑ การพัฒนาโครงสร้างพื้นฐาน

๑. ยุทธศาสตร์ของเทศบาลตำบลมาบอำมฤต ยุทธศาสตร์ที่ ๑ การพัฒนาการเกษตรกรรม การท่องเที่ยว และเชื่อมโยงการพัฒนาในระดับภูมิภาค

๑.๔ แผนงานอุตสาหกรรมและการโยธา

ที่	โครงการ	วัตถุประสงค์	เป้าหมาย (ผลผลิตของโครงการ)	งบประมาณ					ตัวชี้วัด (KPI)	ผลที่คาดว่าจะได้รับ	หน่วยงาน รับผิดชอบหลัก
				๒๕๖๑ (บาท)	๒๕๖๒ (บาท)	๒๕๖๓ (บาท)	๒๕๖๔ (บาท)	๒๕๖๕ (บาท)			
๑๙	โครงการก่อสร้างถนน คสล. ถนนตำหนักหลวง หมู่ที่ ๑	เพื่อให้การคมนาคมสะดวก	ก่อสร้างถนน คสล. กว้าง ๘.๐๐ เมตร หนา ๐.๒๐ เมตร ยาว ๕๐๐ เมตร *ช่วงที่ ๑ ระยะทาง ๒๐๐ เมตร *ช่วงที่ ๒ ระยะทาง ๓๐๐ เมตร	๑,๓๐๐,๐๐๐	-	๑,๘๔๗,๙๐๐ (๑,๓๐๐,๐๐๐)	-	-	ถนนยาว ๕๐๐ เมตร	ได้ถนนที่มีคุณภาพสูงและเหมาะสมกับพื้นที่	กองช่าง
๒๐	โครงการก่อสร้างรางระบายน้ำ คสล./ท่อระบายน้ำ คอร. บริเวณถนนวงศัควานิช	เพื่อป้องกันปัญหาน้ำท่วมขังและสามารถระบายน้ำได้เร็วขึ้น	ก่อสร้างถนนผิวจราจร คสล./ท่อระบายน้ำ คอร. ถนนวงศัควานิช	-	๒,๙๐๐,๐๐๐	-	-	-	รางระบายน้ำ ยาว ๖๐๐ เมตร	สามารถระบายน้ำจากชุมชนได้เร็วขึ้น	กองช่าง
๒๑	โครงการก่อสร้างรางระบายน้ำ คสล. ถนนศิริวิโรจน์ หมู่ที่ ๑๓	เพื่อเพิ่มประสิทธิภาพการระบายน้ำออกจากพื้นที่	ก่อสร้างรางระบายน้ำ คสล. ขนาด ๐.๕๐x๐.๗๐ เมตร ยาว ๒๙๐ เมตร พร้อมฝาปิด	-	-	-	๑,๒๘๓,๕๐๐	-	รางระบายน้ำ ยาว ๒๙๐ เมตร	ป้องกันปัญหาน้ำท่วมขังในพื้นที่	กองช่าง
๒๒	โครงการก่อสร้างรางระบายน้ำ คสล./ท่อระบายน้ำ คอร. บริเวณซอยทุ่งน้ำใส ๖	เพื่อป้องกันปัญหาน้ำท่วมขัง	ก่อสร้างรางระบายน้ำ คสล./ท่อระบายน้ำ คอร. บริเวณซอยทุ่งน้ำใส ๖	-	๑,๒๐๐,๐๐๐	-	-	-	รางระบายน้ำ ยาว ๔๐๐ เมตร	สามารถระบายน้ำได้ดีไม่เกิดปัญหาน้ำท่วมขัง	กองช่าง

ก. ยุทธศาสตร์จังหวัดที่ ๑ การพัฒนาการเกษตร การท่องเที่ยว และเชื่อมโยงการพัฒนาในระดับภูมิภาค

ข. ยุทธศาสตร์การพัฒนาขององค์กรปกครองส่วนท้องถิ่นในเขตจังหวัด ยุทธศาสตร์ที่ ๑ การพัฒนาโครงสร้างพื้นฐาน

๑. ยุทธศาสตร์ของเทศบาลตำบลมาบอำมฤต ยุทธศาสตร์ที่ ๑ การพัฒนาการเกษตรกรรม การท่องเที่ยว และเชื่อมโยงการพัฒนาในระดับภูมิภาค

๑.๔ แผนงานอุตสาหกรรมและการโยธา

ที่	โครงการ	วัตถุประสงค์	เป้าหมาย (ผลผลิตของโครงการ)	งบประมาณ					ตัวชี้วัด (KPI)	ผลที่คาดว่าจะได้รับ	หน่วยงาน รับผิดชอบหลัก
				๒๕๖๑ (บาท)	๒๕๖๒ (บาท)	๒๕๖๓ (บาท)	๒๕๖๔ (บาท)	๒๕๖๕ (บาท)			
๒๓	โครงการก่อสร้างรางระบาย คสล. ขอยเกษมสุข ๔ หมู่ที่ ๑๒	เพื่อเพิ่มประสิทธิภาพ การระบายน้ำออก จากพื้นที่	ก่อสร้างรางระบายน้ำ คสล. ขนาด ๐.๕๐x๐.๗๐ เมตร ยาว ๔๓๐ เมตร พร้อมฝาปิด	-	-	-	-	๑,๙๐๓,๔๐๐	รางระบายน้ำ ยาว ๔๓๐ เมตร	ป้องกันปัญหาน้ำท่วม ขังในพื้นที่	กองช่าง
๒๔	โครงการก่อสร้างรางระบาย น้ำ คสล. ถนนตำหนักหลวง หมู่ที่ ๑	เพื่อเพิ่มประสิทธิภาพ การระบายน้ำออก จากพื้นที่	ก่อสร้างรางระบายน้ำ คสล. ขนาด ๐.๕๐x๐.๗๐ เมตร ยาว ๗๐๐ เมตร พร้อมฝาปิด	-	-	-	๓,๐๙๖,๙๐๐	-	รางระบายน้ำ ยาว ๗๐๐ เมตร	สามารถระบายน้ำ ได้ดีไม่เกิดปัญหา น้ำท่วมขัง	กองช่าง
๒๕	โครงการก่อสร้างถนน คสล. ขอยเกษมสุข ๘ หมู่ที่ ๑๒	-เพื่อให้ผู้ใช้เส้นทาง คมนาคมขนส่งได้รับ ความสะดวก รวดเร็ว และปลอดภัย	ก่อสร้างถนน คสล. กว้าง ๖.๐๐ เมตร หนา ๐.๑๕ เมตร ยาว ๒๑๐ เมตร	-	-	๘๕๔,๙๐๐	-	-	ถนนยาว ๒๑๐ เมตร	-ได้ถนนที่มีคุณภาพ สูงและเหมาะสมกับ พื้นที่ -การเกิดอุบัติเหตุ ลดลง	กองช่าง

ค

ก. ยุทธศาสตร์จังหวัดที่ ๑ การพัฒนาการเกษตร การท่องเที่ยว และเชื่อมโยงการพัฒนาในระดับภูมิภาค

ข. ยุทธศาสตร์การพัฒนาขององค์กรปกครองส่วนท้องถิ่นในเขตจังหวัด ยุทธศาสตร์ที่ ๑ การพัฒนาโครงสร้างพื้นฐาน

๑. ยุทธศาสตร์ของเทศบาลตำบลมาบอำมฤต ยุทธศาสตร์ที่ ๑ การพัฒนาการเกษตรกรรม การท่องเที่ยว และเชื่อมโยงการพัฒนาในระดับภูมิภาค

๑.๔ แผนงานอุตสาหกรรมและการโยธา

ที่	โครงการ	วัตถุประสงค์	เป้าหมาย (ผลผลิตของโครงการ)	งบประมาณ					ตัวชี้วัด (KPI)	ผลที่คาดว่าจะได้รับ	หน่วยงาน รับผิดชอบหลัก
				๒๕๖๑ (บาท)	๒๕๖๒ (บาท)	๒๕๖๓ (บาท)	๒๕๖๔ (บาท)	๒๕๖๕ (บาท)			
๒๖	โครงการก่อสร้างถนนขยาย ผิวจราจร คสล./ลาดยาง ถนนเกษมสุข	เพื่อให้ประชาชน ในเขตเทศบาลมีถนน สำหรับการคมนาคม ได้สะดวก รวดเร็ว	ก่อสร้างถนนขยายผิว จราจร คสล./ลาดยาง ถนนเกษมสุข	-	๓๐๐,๐๐๐	-	-	-	ถนนยาว ๖๕๐ เมตร	ประชาชนในเขต เทศบาลได้รับความ สะดวก รวดเร็วใน การคมนาคม	กองช่าง
๒๗	โครงการก่อสร้างทางเดิน ทางจักรยาน คสล./ลาดยาง บริเวณห้วยพุดตาอ่อน	สถานที่ออกกำลังกาย ศึกษาระบบนิเวศฯ	ก่อสร้างทางเดินจักรยาน คสล./ลาดยาง บริเวณ ห้วยพุดตาอ่อน	๑,๘๐๐,๐๐๐	-	-	-	-	ทางเดินจักรยาน ยาว ๑,๐๐๐ เมตร	มีพื้นที่ออกกำลังกาย และศึกษาเรียนรู้ ธรรมชาติ	กองช่าง
๒๘	โครงการศึกษาและออกแบบ ความเหมาะสมระบบระบาย น้ำ	เพื่อรองรับน้ำของ ชุมชน	เพื่อวางระบบระบายน้ำ ในเขตเทศบาล	-	-	-	-	๑๐๐,๐๐๐	รูปแบบการวางระบบ การระบายน้ำเป็น รูปแบบที่ดี สามารถ ระบายน้ำได้	มีแบบการวางระบบ การระบายน้ำที่ดี สามารถระบายน้ำ ได้ดี	กองช่าง

ก. ยุทธศาสตร์จังหวัดที่ ๑ การพัฒนาการเกษตร การท่องเที่ยว และเชื่อมโยงการพัฒนาในระดับภูมิภาค

ข. ยุทธศาสตร์การพัฒนาขององค์กรปกครองส่วนท้องถิ่นในเขตจังหวัด ยุทธศาสตร์ที่ ๑ การพัฒนาโครงสร้างพื้นฐาน

๑. ยุทธศาสตร์ของเทศบาลตำบลมาบอำมฤต ยุทธศาสตร์ที่ ๑ การพัฒนาการเกษตรกรรม การท่องเที่ยว และเชื่อมโยงการพัฒนาในระดับภูมิภาค

๑.๔ แผนงานอุตสาหกรรมและการโยธา

ที่	โครงการ	วัตถุประสงค์	เป้าหมาย (ผลผลิตของโครงการ)	งบประมาณ					ตัวชี้วัด (KPI)	ผลที่คาดว่าจะได้รับ	หน่วยงาน รับผิดชอบหลัก
				๒๕๖๑ (บาท)	๒๕๖๒ (บาท)	๒๕๖๓ (บาท)	๒๕๖๔ (บาท)	๒๕๖๕ (บาท)			
๒๙	โครงการก่อสร้างทางจักรยานพร้อมอุปกรณ์อำนวยความสะดวก	เพื่อเพิ่มพื้นที่การออกกำลังกาย	ก่อสร้างเส้นทางจักรยานพร้อมอุปกรณ์อำนวยความสะดวก	๑๐๐,๐๐๐	๑๐๐,๐๐๐	-	-	-	มีสถานที่ปั่นจักรยาน	ผู้ออกกำลังกายได้รับความปลอดภัย	กองช่าง
๓๐	โครงการก่อสร้างถนน คสล. และวางระบายน้ำ ขอยุทธศาสตร์ ๒ หมู่ที่ ๑๓	ประชาชนมีถนนไร้ฝุ่น การสัญจรปลอดภัย สะดวก	ก่อสร้างถนน คสล. กว้าง ๖.๐๐ เมตร หนา ๐.๑๕ เมตร ยาว ๑๐ เมตร และวางระบายน้ำ คสล. ขนาด ๐.๕๐x๐.๗๐ เมตร ยาว ๖๐ เมตร พร้อมฝาปิด และวางระบายน้ำ คสล. แบบตัววี ขนาด ๐.๕๐ เมตร หนา ๐.๑๕ เมตร ยาว ๑๐ เมตร	-	-	-	๒๗๗,๕๐๐	-	ความสะอาดปลอดภัยในการใช้ถนน	ประชาชนได้รับความสะดวก ปลอดภัยในการใช้ถนน	กองช่าง

ก. ยุทธศาสตร์จังหวัดที่ ๑ การพัฒนาการเกษตร การท่องเที่ยว และเชื่อมโยงการพัฒนาในระดับภูมิภาค

ข. ยุทธศาสตร์การพัฒนาขององค์กรปกครองส่วนท้องถิ่นในเขตจังหวัด ยุทธศาสตร์ที่ ๑ การพัฒนาโครงสร้างพื้นฐาน

๑. ยุทธศาสตร์ของเทศบาลตำบลมาบอำมฤต ยุทธศาสตร์ที่ ๑ การพัฒนาการเกษตรกรรม การท่องเที่ยว และเชื่อมโยงการพัฒนาในระดับภูมิภาค

๑.๔ แผนงานอุตสาหกรรมและการโยธา

ที่	โครงการ	วัตถุประสงค์	เป้าหมาย (ผลผลิตของโครงการ)	งบประมาณ					ตัวชี้วัด (KPI)	ผลที่คาดว่าจะได้รับ	หน่วยงาน รับผิดชอบหลัก
				๒๕๖๑ (บาท)	๒๕๖๒ (บาท)	๒๕๖๓ (บาท)	๒๕๖๔ (บาท)	๒๕๖๕ (บาท)			
๓๑	โครงการก่อสร้างระบบประปา (น้ำบาดาล) ศูนย์พัฒนาเด็กเล็กเทศบาลตำบลมาบอำมฤต	เพื่อลดปัญหาการขาดแคลนน้ำอุปโภคบริโภค	เจาะบาดาล ขนาดเส้นผ่านศูนย์กลาง ๖.๐๐ นิ้ว ลึก ๘๐.๐๐ เมตร และติดตั้งหอดังสำเร็จรูปทรงถ้วยแฉมแปญ ความจุไม่น้อยกว่า ๒๐.๐๐ ลูกบาศก์เมตร พร้อมติดตั้งงานถังกรองสนิมเหล็ก	-	-	-	๖๙๘,๐๐๐	-	มีน้ำอุปโภคบริโภคเพียงพอ	ศพด.และประชาชนมีน้ำอุปโภคบริโภคเพียงพอ	กองการศึกษา
๓๒	โครงการปรับปรุงซ่อมแซมระบบน้ำบาดาลบริเวณสถานีตำรวจภูธรบ้านมาบอำมฤต	เพื่อลดปัญหาการขาดแคลนน้ำอุปโภคบริโภค	ติดตั้งหอดังสำเร็จรูปทรงถ้วยแฉมแปญ ความจุไม่น้อยกว่า ๒๐.๐๐ ลูกบาศก์เมตร สูง ๒๐.๐๐ เมตร พร้อมติดตั้งงานถังกรองสนิมเหล็ก	-	-	-	-	๓๙๕,๐๐๐	มีน้ำอุปโภคบริโภคเพียงพอ	ประชาชนมีน้ำอุปโภคบริโภคเพียงพอ	สำนักปลัดเทศบาล

ก. ยุทธศาสตร์จังหวัดที่ ๑ การพัฒนาการเกษตร การท่องเที่ยว และเชื่อมโยงการพัฒนาในระดับภูมิภาค

ข. ยุทธศาสตร์การพัฒนาขององค์กรปกครองส่วนท้องถิ่นในเขตจังหวัด ยุทธศาสตร์ที่ ๑ การพัฒนาโครงสร้างพื้นฐาน

๑. ยุทธศาสตร์ของเทศบาลตำบลมาบอำมฤต ยุทธศาสตร์ที่ ๑ การพัฒนาการเกษตรกรรม การท่องเที่ยว และเชื่อมโยงการพัฒนาในระดับภูมิภาค

๑.๔ แผนงานอุตสาหกรรมและการโยธา

ที่	โครงการ	วัตถุประสงค์	เป้าหมาย (ผลผลิตของโครงการ)	งบประมาณ					ตัวชี้วัด (KPI)	ผลที่คาดว่าจะได้รับ	หน่วยงาน รับผิดชอบหลัก
				๒๕๖๑ (บาท)	๒๕๖๒ (บาท)	๒๕๖๓ (บาท)	๒๕๖๔ (บาท)	๒๕๖๕ (บาท)			
๓๓	โครงการปรับปรุงซ่อมแซมระบบบาดาล บริเวณเขารวมหลวง	เพื่อลดปัญหาการขาดแคลนน้ำอุปโภคบริโภค	ติดตั้งท่อถึงสำเร็จรูปทรงถ้วยแซมเปญ ความจะไม่น้อยกว่า ๒๐.๐๐ ลูกบาศก์เมตร สูง ๒๐.๐๐ เมตร พร้อมติดตั้งงานถังกรองสนิมเหล็ก	-	-	-	๓๙๕,๐๐๐	-	มีน้ำอุปโภคบริโภคเพียงพอ	ประชาชนมีน้ำอุปโภคบริโภคเพียงพอ	สำนักปลัดเทศบาล
๓๔	โครงการปรับปรุงซ่อมแซมระบบน้ำบาดาล บริเวณโบสถ์คริสตจักรมาบอำมฤต	เพื่อลดปัญหาการขาดแคลนน้ำอุปโภคบริโภค	ติดตั้งท่อถึงสำเร็จรูปทรงถ้วยแซมเปญ ความจะไม่น้อยกว่า ๒๐.๐๐ ลูกบาศก์เมตร สูง ๒๐.๐๐ เมตร พร้อมติดตั้งงานถังกรองสนิมเหล็ก	-	-	-	-	๓๙๕,๐๐๐	มีน้ำอุปโภคบริโภคเพียงพอ	ประชาชนมีน้ำอุปโภคบริโภคเพียงพอ	สำนักปลัดเทศบาล
๓๕	โครงการปรับปรุงซ่อมแซมระบบน้ำบาดาล บริเวณที่ทำการกำนันตำบลดอนยาง	เพื่อลดปัญหาการขาดแคลนน้ำอุปโภคบริโภค	ติดตั้งท่อถึงสำเร็จรูปทรงถ้วยแซมเปญ ความจะไม่น้อยกว่า ๒๐.๐๐ ลูกบาศก์เมตร สูง ๒๐.๐๐ เมตร พร้อมติดตั้งงานถังกรองสนิมเหล็ก	-	-	-	-	๓๙๕,๐๐๐	มีน้ำอุปโภคบริโภคเพียงพอ	ประชาชนมีน้ำอุปโภคบริโภคเพียงพอ	สำนักปลัดเทศบาล

ก. ยุทธศาสตร์จังหวัดที่ ๑ การพัฒนาการเกษตร การท่องเที่ยว และเชื่อมโยงการพัฒนาในระดับภูมิภาค

ข. ยุทธศาสตร์การพัฒนาขององค์กรปกครองส่วนท้องถิ่นในเขตจังหวัด ยุทธศาสตร์ที่ ๑ การพัฒนาโครงสร้างพื้นฐาน

๑. ยุทธศาสตร์ของเทศบาลตำบลมาบอำมฤต ยุทธศาสตร์ที่ ๑ การพัฒนาการเกษตรกรรม การท่องเที่ยว และเชื่อมโยงการพัฒนาในระดับภูมิภาค

๑.๔ แผนงานอุตสาหกรรมและการโยธา

ที่	โครงการ	วัตถุประสงค์	เป้าหมาย (ผลผลิตของโครงการ)	งบประมาณ					ตัวชี้วัด (KPI)	ผลที่คาดว่าจะได้รับ	หน่วยงาน รับผิดชอบหลัก
				๒๕๖๑ (บาท)	๒๕๖๒ (บาท)	๒๕๖๓ (บาท)	๒๕๖๔ (บาท)	๒๕๖๕ (บาท)			
๓๖	โครงการปรับพื้นที่รอบบริเวณโรงฆ่าสัตว์เทศบาลตำบลมาบอำมฤต (หมู่ที่ ๑ ต.ดอนยาง อ.ปะทิว จ.ชุมพร)	ลดปัญหาการเกิดฝุ่นละอองและมีระบบระบายน้ำที่ดี	ก่อสร้างพื้น คสล. หน้า ๐.๑๒ เมตร รวมพื้นที่ไม่น้อยกว่า ๗๔๕.๐๐ ตารางเมตร และงานวางระบายน้ำแบบเหลี่ยม คสล. ยาวไม่น้อยกว่า ๔๔.๐๐ เมตร	๕๘๐,๐๐๐	-	-	-	-	เป็นไปตามหลักเกณฑ์วิธีการและเงื่อนไขการตั้งโรงฆ่าสัตว์ โรงพักสัตว์ และการฆ่าสัตว์	โรงฆ่าสัตว์ได้รับมาตรฐานตามหลักเกณฑ์ วิธีการและเงื่อนไขการตั้งโรงฆ่าสัตว์ โรงพักสัตว์และการฆ่าสัตว์	กองสาธารณสุขและสิ่งแวดล้อม
๓๗	โครงการก่อสร้างรางระบายน้ำของโรงฆ่าสัตว์เทศบาล	เพื่อก่อสร้างรางระบายน้ำโรงฆ่าสัตว์เทศบาล	ก่อสร้างรางระบายน้ำเพื่อใช้ในโรงฆ่าสัตว์	๔๐๐,๐๐๐	-	-	-	-	รางระบายน้ำได้มาตรฐาน	โรงฆ่าสัตว์เทศบาล มีระบบการระบายน้ำที่ดีมีมาตรฐานตามที่กำหนด	กองสาธารณสุขและสิ่งแวดล้อม

ก. ยุทธศาสตร์จังหวัดที่ ๑ การพัฒนาการเกษตร การท่องเที่ยว และเชื่อมโยงการพัฒนาในระดับภูมิภาค

ข. ยุทธศาสตร์การพัฒนาขององค์กรปกครองส่วนท้องถิ่นในเขตจังหวัด ยุทธศาสตร์ที่ ๑ การพัฒนาโครงสร้างพื้นฐาน

๑. ยุทธศาสตร์ของเทศบาลตำบลมาบอำมฤต ยุทธศาสตร์ที่ ๑ การพัฒนาการเกษตรกรรม การท่องเที่ยว และเชื่อมโยงการพัฒนาในระดับภูมิภาค

๑.๔ แผนงานอุตสาหกรรมและการโยธา

ที่	โครงการ	วัตถุประสงค์	เป้าหมาย (ผลผลิตของโครงการ)	งบประมาณ					ตัวชี้วัด (KPI)	ผลที่คาดว่าจะได้รับ	หน่วยงาน รับผิดชอบหลัก
				๒๕๖๑ (บาท)	๒๕๖๒ (บาท)	๒๕๖๓ (บาท)	๒๕๖๔ (บาท)	๒๕๖๕ (บาท)			
๓๘	โครงการปรับปรุงระบบบำบัดน้ำเสีย	๑.เพื่อปรับปรุงระบบบำบัดน้ำเสีย -ขยายบ่อดักไขมัน -การจัดทำระบบบำบัดน้ำเสียแบบ Aetobic ในบ่อที่ ๑ และบ่อที่ ๒ ท่อพีวีซี, ฝาตะแกรงเหล็กและอุปกรณ์การเชื่อมเหล็ก ๒.การจัดทำตะแกรงบ่อดักเพื่อให้แสงสว่างส่องถึงที่บำบัดน้ำเสียในชั้นตอนสุดท้าย	ก่อสร้างระบบบำบัดน้ำเสียของโรงฆ่าสัตว์	-	๘๕๐,๐๐๐	-	-	-	จำนวน ๑ บ่อ	ระบบบำบัดน้ำเสียโรงฆ่าสัตว์มีมาตรฐาน	กองสาธารณสุขและสิ่งแวดล้อม

ก. ยุทธศาสตร์จังหวัดที่ ๑ การพัฒนาการเกษตร การท่องเที่ยว และเชื่อมโยงการพัฒนาในระดับภูมิภาค

ข. ยุทธศาสตร์การพัฒนาขององค์กรปกครองส่วนท้องถิ่นในเขตจังหวัด ยุทธศาสตร์ที่ ๑ การพัฒนาโครงสร้างพื้นฐาน

๑. ยุทธศาสตร์ของเทศบาลตำบลมาบอำมฤต ยุทธศาสตร์ที่ ๑ การพัฒนาการเกษตรกรรม การท่องเที่ยว และเชื่อมโยงการพัฒนาในระดับภูมิภาค

๑.๔ แผนงานอุตสาหกรรมและการโยธา

ที่	โครงการ	วัตถุประสงค์	เป้าหมาย (ผลผลิตของโครงการ)	งบประมาณ					ตัวชี้วัด (KPI)	ผลที่คาดว่าจะได้รับ	หน่วยงาน รับผิดชอบหลัก
				๒๕๖๑ (บาท)	๒๕๖๒ (บาท)	๒๕๖๓ (บาท)	๒๕๖๔ (บาท)	๒๕๖๕ (บาท)			
๓๙	โครงการก่อสร้างท่อลอด เหล็ก คสล. และวางระบาย น้ำ คสล. บริเวณถนนทุ่งน้ำใส และซอยทุ่งน้ำใส ๒ หมู่ที่ ๑๒ ต.ดอนยาง อ.ปะทิว จ.ชุมพร	มีระบบระบายน้ำที่ ดี แก้ไขปัญหาน้ำ ท่วมได้	ก่อสร้างท่อลอดเหล็ก คสล. ขนาด ๑.๒๐x๑.๒๐ เมตร ยาว ๙.๐๐ เมตร และวางระบายน้ำ คสล. ขนาด ๐.๔๐x๐.๗๐ เมตร ยาว ๗๑ เมตร	๔๕๓,๓๐๐	-	-	-	-	ท่อลอดเหล็กยาว ๙.๐๐ เมตร และ วางระบายน้ำ ยาว รวม ๗๑ เมตร	ลดปัญหาน้ำท่วม ประชาชนได้รับความ ปลอดภัยและสะดวก ยิ่งขึ้น	กองช่าง
๔๐	โครงการปรับปรุงซ่อมแซม ห้องน้ำ-ห้องส้วม ภายใน อาคาร สนง.เทศบาลตำบล มาบอำมฤต	ปรับปรุงซ่อมแซม ห้องน้ำ-ห้องส้วม ภายในอาคาร สนง. เทศบาลตำบลมาบ- อำมฤต	ปรับปรุงซ่อมแซมห้องน้ำ- ห้องส้วม ให้ใช้งานได้ มีมาตรฐาน	๓๓,๐๐๐	-	-	-	-	ห้องน้ำ-ห้องส้วม ภายในอาคาร สนง. เทศบาลตำบลมาบ- อำมฤต ได้รับการ ปรับปรุงซ่อมแซมและ ใช้งานได้ตามปกติ	มีห้องน้ำ-ห้องส้วม ที่มีมาตรฐาน ใช้งาน ได้ตามปกติ	สำนักปลัด เทศบาล
๔๑	โครงการปรับปรุงซ่อมแซม ห้องน้ำ-ห้องส้วม ภายนอก อาคารสำนักงานเทศบาล ตำบลมาบอำมฤต	ปรับปรุงซ่อมแซม ห้องน้ำ-ห้องส้วม ภายนอกอาคาร สนง.เทศบาลตำบล มาบอำมฤต	ปรับปรุงซ่อมแซมห้อง น้ำ-ห้องส้วม ให้ใช้งาน ได้ มีมาตรฐาน	-	๑๓๘,๐๐๐	-	-	-	ห้องน้ำ-ห้องส้วม นอกอาคาร สนง. เทศบาลตำบลมาบ- อำมฤต ได้รับการ ปรับปรุงซ่อมแซม	พนักงานเทศบาล ประชาชน คนพิการ มีห้องน้ำที่มีมาตรฐาน ใช้	สำนักปลัด เทศบาล

ก. ยุทธศาสตร์จังหวัดที่ ๑ การพัฒนาการเกษตร การท่องเที่ยว และเชื่อมโยงการพัฒนาในระดับภูมิภาค

ข. ยุทธศาสตร์การพัฒนาขององค์กรปกครองส่วนท้องถิ่นในเขตจังหวัด ยุทธศาสตร์ที่ ๑ การพัฒนาโครงสร้างพื้นฐาน

๑. ยุทธศาสตร์ของเทศบาลตำบลมาบอำมฤต ยุทธศาสตร์ที่ ๑ การพัฒนาการเกษตรกรรม การท่องเที่ยว และเชื่อมโยงการพัฒนาในระดับภูมิภาค

๑.๔ แผนงานอุตสาหกรรมและการโยธา

ที่	โครงการ	วัตถุประสงค์	เป้าหมาย (ผลผลิตของโครงการ)	งบประมาณ					ตัวชี้วัด (KPI)	ผลที่คาดว่าจะได้รับ	หน่วยงาน รับผิดชอบหลัก
				๒๕๖๑ (บาท)	๒๕๖๒ (บาท)	๒๕๖๓ (บาท)	๒๕๖๔ (บาท)	๒๕๖๕ (บาท)			
๔๒	โครงการก่อสร้างพื้น คสล. อาคารตลาดนัดเทศบาล	ปรับปรุงพื้นอาคารตลาดนัด	ก่อสร้างพื้น คสล. หน้า ๐.๑๐, ๐.๑๒ เมตร มีพื้นที่รวมไม่น้อยกว่า ๙๖๔ ตารางเมตร	๔๓๐,๐๐๐	-	-	-	-	พื้น คสล. หน้า ๐.๑๐, ๐.๑๒ เมตร มีพื้นที่รวมไม่น้อยกว่า ๙๖๔.๐๐ ตารางเมตร	ประชาชนในพื้นที่ที่มีตลาดนัดที่มีมาตรฐานในการจำหน่ายสินค้า	กองสาธารณสุขและสิ่งแวดล้อม
๔๓	โครงการก่อสร้างสวนสาธารณะ	เพื่อก่อสร้างสวนสาธารณะ	พื้นที่เทศบาลตำบลมาบอำมฤตมีสวนสาธารณะเป็นที่พักผ่อนของประชาชน	๓๐๐,๐๐๐	-	-	-	-	ก่อสร้างสวนสาธารณะ ๑ แห่ง	ประชาชนมีพื้นที่พักผ่อนเพิ่มขึ้น	กองช่าง
๔๔	โครงการติดตั้งโคมไฟฟ้าส่องสว่างแบบประหยัดพลังงานบริเวณทางแยกต่าง ๆ	เพื่อลดการใช้พลังงานไฟฟ้าและเพิ่มแสงสว่าง	ติดตั้งโคมไฟฟ้าแบบประหยัดพลังงานบริเวณทางแยกในเขตเทศบาล	๒๐๐,๐๐๐	๒๐๐,๐๐๐	-	-	-	-ลดการใช้พลังงานไฟฟ้า	-ค่าไฟฟ้าลดลง -บริเวณแยกมีแสงสว่างเพิ่มมากขึ้น	กองช่าง
๔๕	โครงการก่อสร้างเสาพร้อมโคมไฟฟ้าส่องสว่างพลังงานแสงอาทิตย์	เพื่อใช้เป็นพลังงานทดแทน	ก่อสร้างเสาพร้อมโคมไฟฟ้าส่องสว่างแสงอาทิตย์	๕๐๐,๐๐๐	๕๐๐,๐๐๐	-	-	-	จำนวน ๕ ชุด	ลดการใช้พลังงานไฟฟ้า เพิ่มความปลอดภัยในชุมชน	กองช่าง

ก. ยุทธศาสตร์จังหวัดที่ ๑ การพัฒนาการเกษตร การท่องเที่ยว และเชื่อมโยงการพัฒนาในระดับภูมิภาค

ข. ยุทธศาสตร์การพัฒนาขององค์กรปกครองส่วนท้องถิ่นในเขตจังหวัด ยุทธศาสตร์ที่ ๑ การพัฒนาโครงสร้างพื้นฐาน

๑. ยุทธศาสตร์ของเทศบาลตำบลมาบอำมฤต ยุทธศาสตร์ที่ ๑ การพัฒนาการเกษตรกรรม การท่องเที่ยว และเชื่อมโยงการพัฒนาในระดับภูมิภาค

๑.๔ แผนงานอุตสาหกรรมและการโยธา

ที่	โครงการ	วัตถุประสงค์	เป้าหมาย (ผลผลิตของโครงการ)	งบประมาณ					ตัวชี้วัด (KPI)	ผลที่คาดว่าจะได้รับ	หน่วยงาน รับผิดชอบหลัก
				๒๕๖๑ (บาท)	๒๕๖๒ (บาท)	๒๕๖๓ (บาท)	๒๕๖๔ (บาท)	๒๕๖๕ (บาท)			
๔๖	โครงการก่อสร้างรั้วกันเขต ห้วยพรต่าอ่อน	-ป้องกันการบุกรุก ลำห้วย -อนุรักษ์พื้นที่สีเขียว -เป็นแหล่งศึกษา ระบบนิเวศ	ก่อสร้างรั้วกันเขตห้วย พรต่าอ่อน	๕๐๐,๐๐๐	๕๐๐,๐๐๐	-	-	-	ก่อสร้างรั้วกันเขต แนว	พื้นที่ห้วยพรต่าอ่อน ไม่โดนบุกรุก	กองช่าง
๔๗	โครงการพัฒนาปรับปรุงศูนย์ รัฐรักษ์มาบอำมฤต	เป็นสถานที่สำหรับ เรียนรู้ต้นแบบ	เพื่อพัฒนาศูนย์รัฐรักษ์ให้ เป็นแหล่งเรียนรู้ต้นแบบ	๑๐๐,๐๐๐	๑๐๐,๐๐๐	-	-	-	มีแหล่งเรียนรู้ต้น แบบ	เป็นแหล่งเรียนรู้ สำหรับประชาชน	กองสาธารณสุข และสิ่งแวดล้อม
๔๘	โครงการจัดทำผังเมืองรวม ชุมชนมาบอำมฤต	เพื่อวางผังเมืองรวม ชุมชนมาบอำมฤต	จัดทำผังเมืองรวมชุมชน มาบอำมฤต	๒๐,๐๐๐	๒๐,๐๐๐	-	-	-	ผังเมืองชุมชนมี ความเหมาะสม	เทศบาลมีผังเมืองรวม ชุมชนเป็นผังในการ พัฒนาพื้นที่	กองช่าง
๔๙	โครงการศึกษาและออกแบบ ความเหมาะสมระบบระบาย น้ำ	เพื่อรองรับน้ำชุมชน	ศึกษาแนวทางและการ ออกแบบระบบระบาย น้ำ	๑๐๐,๐๐๐	-	-	-	-	มีแบบระบบระบาย น้ำ	เทศบาลใช้แบบ ระบบระบายน้ำ ในการวางระบบ	กองช่าง

ก. ยุทธศาสตร์จังหวัดที่ ๒ การพัฒนาคน ครอบครัว ชุมชน สังคมให้เกิดความมั่นคงตามหลักปรัชญาเศรษฐกิจพอเพียง

ข. ยุทธศาสตร์การพัฒนาขององค์กรปกครองส่วนท้องถิ่นในเขตจังหวัด ยุทธศาสตร์ที่ ๒ การพัฒนาการส่งเสริมศิลปะ วัฒนธรรม จารีตประเพณี และภูมิปัญญาท้องถิ่น

๑. ยุทธศาสตร์ของเทศบาลตำบลมาบอำมฤต ยุทธศาสตร์ที่ ๒ การพัฒนาคน ครอบครัว ชุมชน สังคมให้เกิดความมั่นคงตามหลักปรัชญาเศรษฐกิจพอเพียง

๒.๑ แผนงานบริหารทั่วไป

ที่	โครงการ	วัตถุประสงค์	เป้าหมาย (ผลผลิตของโครงการ)	งบประมาณ					ตัวชี้วัด (KPI)	ผลที่คาดว่าจะได้รับ	หน่วยงาน รับผิดชอบหลัก
				๒๕๖๑ (บาท)	๒๕๖๒ (บาท)	๒๕๖๓ (บาท)	๒๕๖๔ (บาท)	๒๕๖๕ (บาท)			
๑	โครงการศึกษาดูงานเพื่อเพิ่มประสิทธิภาพการพัฒนาท้องถิ่น	เพื่อเพิ่มประสิทธิภาพในการปฏิบัติงานของบุคลากร	อบรมและศึกษาดูงาน	๑๐๐,๐๐๐	๑๐๐,๐๐๐	๑๐๐,๐๐๐	๑๐๐,๐๐๐	๑๐๐,๐๐๐	จำนวน ๑ ครั้ง	บุคลากรนำประสบการณ์ในการศึกษาดูงานมาปรับใช้ในการปฏิบัติงาน	สำนักปลัดเทศบาล
๒	โครงการเสริมสร้างคุณธรรมจริยธรรม บุคลากรเทศบาล	เพื่อพัฒนา เสริมสร้างคุณธรรมจริยธรรมให้กับบุคลากรสังกัดเทศบาลตำบลมาบอำมฤต	อบรมเสริมสร้างจิตสำนึกที่ดีด้านคุณธรรมจริยธรรมที่ดีต่อตนเองและผู้อื่น	-	-	๓๐,๐๐๐	๓๐,๐๐๐	๓๐,๐๐๐	จำนวน ๑ ครั้ง	บุคลากรได้รับการเสริมสร้างจิตสำนึกที่ดีด้านคุณธรรมจริยธรรม	สำนักปลัดเทศบาล
๓	โครงการพัฒนาจิตสำนึกคุณธรรมจริยธรรมแก่พนักงานเทศบาล ลูกจ้าง พนักงานจ้างเยาวชน นักเรียน และประชาชนในเขตเทศบาล	เพื่อพัฒนาจิตสำนึกด้านคุณธรรมจริยธรรมให้กับบุคลากรสังกัดเทศบาลตำบลมาบอำมฤต	อบรมเสริมสร้างจิตสำนึกที่ดีด้านคุณธรรมจริยธรรมที่ดีต่อตนเองและผู้อื่น	๒๐,๐๐๐	๒๐,๐๐๐	-	-	-	จำนวน ๑ ครั้ง	บุคลากรได้รับการเสริมสร้างจิตสำนึกที่ดีด้านคุณธรรมจริยธรรม	สำนักปลัดเทศบาล

ก. ยุทธศาสตร์จังหวัดที่ ๒ การพัฒนาคน ครอบครัว ชุมชน สังคมให้เกิดความมั่นคงตามหลักปรัชญาเศรษฐกิจพอเพียง

ข. ยุทธศาสตร์การพัฒนาขององค์กรปกครองส่วนท้องถิ่นในเขตจังหวัด ยุทธศาสตร์ที่ ๒ การพัฒนาการส่งเสริมศิลปะ วัฒนธรรม จารีตประเพณี และภูมิปัญญาท้องถิ่น

๑. ยุทธศาสตร์ของเทศบาลตำบลมาบอำมฤต ยุทธศาสตร์ที่ ๒ การพัฒนาคน ครอบครัว ชุมชน สังคมให้เกิดความมั่นคงตามหลักปรัชญาเศรษฐกิจพอเพียง

๒.๑ แผนงานบริหารทั่วไป

ที่	โครงการ	วัตถุประสงค์	เป้าหมาย (ผลผลิตของโครงการ)	งบประมาณ					ตัวชี้วัด (KPI)	ผลที่คาดว่าจะได้รับ	หน่วยงาน รับผิดชอบหลัก
				๒๕๖๑ (บาท)	๒๕๖๒ (บาท)	๒๕๖๓ (บาท)	๒๕๖๔ (บาท)	๒๕๖๕ (บาท)			
๔	โครงการอบรมให้ความรู้เกี่ยวกับภาษีท้องถิ่น	เพื่อให้มีความรู้ความเข้าใจเกี่ยวกับภาษีท้องถิ่นแก่บุคลากรสังกัดเทศบาลฯ และประชาชนในพื้นที่	จัดอบรมให้ความรู้	๒๐,๐๐๐	๒๐,๐๐๐	-	-	-	จำนวน ๑ ครั้ง	-เกิดประสิทธิภาพในการจัดเก็บภาษี -สร้างความรับผิดชอบให้กับประชาชนในการชำระภาษี	กองคลัง
๕	โครงการเสริมสร้างสุขภาพครอบครัว	เพื่อให้สถาบันครอบครัวมีสุขภาพที่ดี มีความรัก รับผิดชอบ ต่อครอบครัว	จัดอบรมให้ความรู้เสริมสร้างสุขภาพให้กับประชาชน	-	-	๓๐,๐๐๐	๓๐,๐๐๐	๓๐,๐๐๐	จำนวน ๑ ครั้ง	ประชาชนมีความรู้ในการดูแลสุขภาพของตนเองและบุคคลในครอบครัว รวมถึงมีความรัก รับผิดชอบ ต่อบุคคลในครอบครัว	สำนักปลัดเทศบาล

ก. ยุทธศาสตร์จังหวัดที่ ๒ การพัฒนาคน ครอบครัว ชุมชน สังคมให้เกิดความมั่นคงตามหลักปรัชญาเศรษฐกิจพอเพียง

ข. ยุทธศาสตร์การพัฒนาขององค์กรปกครองส่วนท้องถิ่นในเขตจังหวัด ยุทธศาสตร์ที่ ๒ การพัฒนาการส่งเสริมศิลปะ วัฒนธรรม จารีตประเพณี และภูมิปัญญาท้องถิ่น

๑. ยุทธศาสตร์ของเทศบาลตำบลมาบอำมฤต ยุทธศาสตร์ที่ ๒ การพัฒนาคน ครอบครัว ชุมชน สังคมให้เกิดความมั่นคงตามหลักปรัชญาเศรษฐกิจพอเพียง

๒.๒ แผนงานการศึกษา

ที่	โครงการ	วัตถุประสงค์	เป้าหมาย (ผลผลิตของโครงการ)	งบประมาณ					ตัวชี้วัด (KPI)	ผลที่คาดว่าจะได้รับ	หน่วยงาน รับผิดชอบหลัก
				๒๕๖๑ (บาท)	๒๕๖๒ (บาท)	๒๕๖๓ (บาท)	๒๕๖๔ (บาท)	๒๕๖๕ (บาท)			
๖	โครงการสนับสนุนค่าใช้จ่าย การบริหารสถานศึกษา	เพื่อจ่ายค่าจัดการ เรียนการสอน (ราย หัว) เช่น ค่าจัดการ เรียนการสอน ค่าหนังสือเรียน ค่าอุปกรณ์ การเรียน ค่าเครื่อง แบบนักเรียน ค่า กิจกรรมพัฒนาผู้เรียน	เด็กเล็กศูนย์พัฒนาเด็ก เล็ก ในสังกัดเทศบาล ตำบลมาบอำมฤตทุกคน	๒๓๑,๒๐๐	๓๔๐,๐๐๐	๓๔๐,๐๐๐	๓๔๐,๐๐๐	๓๔๐,๐๐๐	เด็กสังกัดศูนย์พัฒนา เด็กเล็กทุกคน	เด็กเล็กได้รับสวัสดิ- การทุกคน	กองการศึกษา
๗	โครงการอาหารเสริม (นม)	จัดซื้ออาหารเสริม (นม) ให้แก่เด็กเล็ก ในศูนย์พัฒนาเด็กเล็ก เทศบาลตำบลมาบ อำมฤต และนักเรียน โรงเรียนชุมชนมาบ อำมฤต	เด็กเล็กในศูนย์พัฒนา เด็กเล็กและนักเรียน โรงเรียนชุมชนมาบอำ- มฤต	๗,๐๐๐,๐๐๐	๒,๗๗๐,๐๐๐	๒,๗๗๐,๐๐๐	๒,๗๗๐,๐๐๐	๒,๗๗๐,๐๐๐	เด็กเล็กศูนย์พัฒนา เด็กเล็กฯ และนักเรียน โรงเรียนชุมชนมาบ- อำมฤต ทุกคน	เด็กเล็กศูนย์พัฒนา เด็กเล็กฯ และนักเรียน โรงเรียนชุมชนมาบ- อำมฤต ทุกคนมีนม กิน	กองการศึกษา

ก. ยุทธศาสตร์จังหวัดที่ ๒ การพัฒนาคน ครอบครัว ชุมชน สังคมให้เกิดความมั่นคงตามหลักปรัชญาเศรษฐกิจพอเพียง

ข. ยุทธศาสตร์การพัฒนาขององค์กรปกครองส่วนท้องถิ่นในเขตจังหวัด ยุทธศาสตร์ที่ ๒ การพัฒนาการส่งเสริมศิลปะ วัฒนธรรม จารีตประเพณี และภูมิปัญญาท้องถิ่น

๑. ยุทธศาสตร์ของเทศบาลตำบลมาบอำมฤต ยุทธศาสตร์ที่ ๒ การพัฒนาคน ครอบครัว ชุมชน สังคมให้เกิดความมั่นคงตามหลักปรัชญาเศรษฐกิจพอเพียง

๒.๒ แผนงานการศึกษา

ที่	โครงการ	วัตถุประสงค์	เป้าหมาย (ผลผลิตของโครงการ)	งบประมาณ					ตัวชี้วัด (KPI)	ผลที่คาดว่าจะได้รับ	หน่วยงาน รับผิดชอบหลัก
				๒๕๖๑ (บาท)	๒๕๖๒ (บาท)	๒๕๖๓ (บาท)	๒๕๖๔ (บาท)	๒๕๖๕ (บาท)			
๘	โครงการอาหารกลางวัน	จัดซื้ออาหารกลางวันให้แก่เด็กศูนย์พัฒนาเด็กเล็ก	เด็กเล็กสังกัดศูนย์พัฒนาเด็กเล็ก	๗,๐๐๐,๐๐๐	๖๗๔,๐๐๐	๖๗๔,๐๐๐	๖๗๔,๐๐๐	๖๗๔,๐๐๐	เด็กเล็กศูนย์พัฒนาเด็กเล็กทุกคน	เด็กเล็กทุกคนมีอาหารกลางวันกิน	กองการศึกษา
๙	โครงการอาหารกลางวัน	อุดหนุนค่าอาหารกลางวันโรงเรียนชุมชนมาบอำมฤต	เด็กนักเรียนโรงเรียนชุมชนมาบอำมฤต	๗,๐๐๐,๐๐๐	๕,๒๒๙,๐๐๐	๕,๒๒๙,๐๐๐	๕,๒๒๙,๐๐๐	๕,๒๒๙,๐๐๐	เด็กนักเรียนโรงเรียนชุมชนมาบอำมฤตทุกคน	เด็กนักเรียนโรงเรียนชุมชนมาบอำมฤตทุกคน มีอาหารกลางวัน	กองการศึกษา
๑๐	โครงการกีฬาสัมพันธ์ศูนย์พัฒนาเด็กเล็ก	เพื่อส่งเสริมให้เด็กเล็กได้ออกกำลังกายและเกิดความรักสามัคคี ช่วยเหลือซึ่งกันและกัน	เด็กเล็กศูนย์พัฒนาเด็กเล็ก	๒๐,๐๐๐	๒๐,๐๐๐	-	-	-	เด็กเล็กศูนย์พัฒนาเด็กเล็กได้ทำกิจกรรม	เด็กเล็กศูนย์พัฒนาเด็กเล็กได้เรียนรู้การออกกำลังกายและความสามัคคี รู้จักช่วยเหลือซึ่งกันและกัน	กองการศึกษา

ก. ยุทธศาสตร์จังหวัดที่ ๒ การพัฒนาคน ครอบครัว ชุมชน สังคมให้เกิดความมั่นคงตามหลักปรัชญาเศรษฐกิจพอเพียง

ข. ยุทธศาสตร์การพัฒนาขององค์กรปกครองส่วนท้องถิ่นในเขตจังหวัด ยุทธศาสตร์ที่ ๒ การพัฒนาการส่งเสริมศิลปะ วัฒนธรรม จารีตประเพณี และภูมิปัญญาท้องถิ่น

๑. ยุทธศาสตร์ของเทศบาลตำบลมาบอำมฤต ยุทธศาสตร์ที่ ๒ การพัฒนาคน ครอบครัว ชุมชน สังคมให้เกิดความมั่นคงตามหลักปรัชญาเศรษฐกิจพอเพียง

๒.๒ แผนงานการศึกษา

ที่	โครงการ	วัตถุประสงค์	เป้าหมาย (ผลผลิตของโครงการ)	งบประมาณ					ตัวชี้วัด (KPI)	ผลที่คาดว่าจะได้รับ	หน่วยงาน รับผิดชอบหลัก
				๒๕๖๑ (บาท)	๒๕๖๒ (บาท)	๒๕๖๓ (บาท)	๒๕๖๔ (บาท)	๒๕๖๕ (บาท)			
๑๑	โครงการประชุมผู้ปกครองนักเรียนศูนย์พัฒนาเด็กเล็ก	เพื่อให้ความรู้และเปิดโอกาสให้ผู้ปกครองได้มีส่วนร่วมในการเสริมสร้างรวมถึงให้ข้อเสนอแนะในเรื่องต่าง ๆ	ผู้ปกครองเด็กเล็กสังกัดศูนย์พัฒนาเด็กเล็ก	๓,๐๐๐	๓,๐๐๐	๓,๐๐๐	๓,๐๐๐	๓,๐๐๐	ผู้ปกครองเข้าร่วมประชุม	ผู้ปกครองได้รับความรู้และให้ข้อเสนอแนะต่าง ๆ กับเทศบาล	กองการศึกษา
๑๒	โครงการปรับปรุงห้องสมุดไทยคดี	เพื่อปรับปรุง ซ่อมแซมอาคารห้องสมุดไทยคดี	ปรับปรุงซ่อมแซมห้องสมุดไทยคดี	๒๐,๐๐๐	๒๐,๐๐๐	-	-	-	ห้องสมุดได้รับการปรับปรุงซ่อมแซม	ประชาชนได้รับความสะดวกยิ่งขึ้นในการมาใช้บริการ	กองการศึกษา
๑๓	โครงการจัดซื้ออุปกรณ์เครื่องเล่นสนามแก่ศูนย์พัฒนาเด็กเล็ก	เพื่อจัดซื้อเครื่องเล่นสนามของศูนย์พัฒนาเด็กเล็ก	จัดซื้อเครื่องเล่นสนาม	๓๐๐,๐๐๐	๓๐๐,๐๐๐	-	-	-	จำนวน ๒ ศูนย์	เด็กนักเรียนมีสนามเด็กเล่น	กองการศึกษา

ก. ยุทธศาสตร์จังหวัดที่ ๒ การพัฒนาคน ครอบครัว ชุมชน สังคมให้เกิดความมั่นคงตามหลักปรัชญาเศรษฐกิจพอเพียง

ข. ยุทธศาสตร์การพัฒนาขององค์กรปกครองส่วนท้องถิ่นในเขตจังหวัด ยุทธศาสตร์ที่ ๒ การพัฒนาการส่งเสริมศิลปะ วัฒนธรรม จารีตประเพณี และภูมิปัญญาท้องถิ่น

๑. ยุทธศาสตร์ของเทศบาลตำบลมาบอำมฤต ยุทธศาสตร์ที่ ๒ การพัฒนาคน ครอบครัว ชุมชน สังคมให้เกิดความมั่นคงตามหลักปรัชญาเศรษฐกิจพอเพียง

๒.๓ แผนงานสาธารณสุข

ที่	โครงการ	วัตถุประสงค์	เป้าหมาย (ผลผลิตของโครงการ)	งบประมาณ					ตัวชี้วัด (KPI)	ผลที่คาดว่าจะได้รับ	หน่วยงาน รับผิดชอบหลัก
				๒๕๖๑ (บาท)	๒๕๖๒ (บาท)	๒๕๖๓ (บาท)	๒๕๖๔ (บาท)	๒๕๖๕ (บาท)			
๑๔	โครงการพระราชดำริด้าน สาธารณสุข	เพื่อจ่ายเป็นเงิน อุดหนุนตามโครงการ พระราชดำริ	อุดหนุนให้ชุมชน จำนวน ๖ ชุมชน ๆ ละ ๒๐,๐๐๐ บาท โดยจัดทำโครงการ ตามพระราชดำริด้าน สาธารณสุข เช่น ๑. โครงการอบรมหมอ หมู่บ้านในพระราชประสงค์ ๒. โครงการสืบสานพระ ราชปณิธานสมเด็จพระ ด้านกษัตริย์แห่งสยาม ๓. การควบคุมโรคขาด สารไอโอดีนของสมเด็จพระ เทพรัตนราชสุดาฯ สยาม บรมราชกุมารี	๑๒๐,๐๐๐	๑๒๐,๐๐๐	๑๒๐,๐๐๐	๑๒๐,๐๐๐	๑๒๐,๐๐๐	จำนวน ๑ ครั้ง	-ประชาชนได้รับความ รู้ในเรื่องของ การดูแลสุขภาพ -ได้สนองพระราช ดำริด้านสาธารณสุข	กองสาธารณสุข และสิ่งแวดล้อม

ก. ยุทธศาสตร์จังหวัดที่ ๒ การพัฒนาคน ครอบครัว ชุมชน สังคมให้เกิดความมั่นคงตามหลักปรัชญาเศรษฐกิจพอเพียง

ข. ยุทธศาสตร์การพัฒนาขององค์กรปกครองส่วนท้องถิ่นในเขตจังหวัด ยุทธศาสตร์ที่ ๒ การพัฒนาการส่งเสริมศิลปะ วัฒนธรรม จารีตประเพณี และภูมิปัญญาท้องถิ่น

๑. ยุทธศาสตร์ของเทศบาลตำบลมาบอำมฤต ยุทธศาสตร์ที่ ๒ การพัฒนาคน ครอบครัว ชุมชน สังคมให้เกิดความมั่นคงตามหลักปรัชญาเศรษฐกิจพอเพียง

๒.๓ แผนงานสาธารณสุข

ที่	โครงการ	วัตถุประสงค์	เป้าหมาย (ผลผลิตของโครงการ)	งบประมาณ					ตัวชี้วัด (KPI)	ผลที่คาดว่าจะได้รับ	หน่วยงาน รับผิดชอบหลัก
				๒๕๖๑ (บาท)	๒๕๖๒ (บาท)	๒๕๖๓ (บาท)	๒๕๖๔ (บาท)	๒๕๖๕ (บาท)			
			๔. การปรับปรุงภาวะ โภชนาและสุขภาพเด็ก ขอสมเด็จพระเทพรัตน ราชสุดาฯ สยามบรมราช กุมารี ๕. การส่งเสริมโภชนา การและสุขภาพอนามัย แม่และเด็กของสมเด็จพระ เทพรัตนราชสุดาฯ สยาม บรมราชกุมารี ๖. การควบคุมหนอน พยาธิของสมเด็จพระเทพ รัตนราชสุดาฯ สยามบรม ราชกุมารี								

ก. ยุทธศาสตร์จังหวัดที่ ๒ การพัฒนาคน ครอบครัว ชุมชน สังคมให้เกิดความมั่นคงตามหลักปรัชญาเศรษฐกิจพอเพียง

ข. ยุทธศาสตร์การพัฒนาขององค์กรปกครองส่วนท้องถิ่นในเขตจังหวัด ยุทธศาสตร์ที่ ๒ การพัฒนาการส่งเสริมศิลปะ วัฒนธรรม จารีตประเพณี และภูมิปัญญาท้องถิ่น

๑. ยุทธศาสตร์ของเทศบาลตำบลมาบอำมฤต ยุทธศาสตร์ที่ ๒ การพัฒนาคน ครอบครัว ชุมชน สังคมให้เกิดความมั่นคงตามหลักปรัชญาเศรษฐกิจพอเพียง

๒.๓ แผนงานสาธารณสุข

ที่	โครงการ	วัตถุประสงค์	เป้าหมาย (ผลผลิตของโครงการ)	งบประมาณ					ตัวชี้วัด (KPI)	ผลที่คาดว่าจะได้รับ	หน่วยงาน รับผิดชอบหลัก
				๒๕๖๑ (บาท)	๒๕๖๒ (บาท)	๒๕๖๓ (บาท)	๒๕๖๔ (บาท)	๒๕๖๕ (บาท)			
			๗. การควบคุมโรคมาลาเรียของสมเด็จพระเทพรัตนราชสุดาฯ สยามบรมกุมารี ๘. การพัฒนาระบบสุขภาพภิบาลในโรงเรียนและชุมชนของสมเด็จพระเทพรัตนราชสุดาฯ สยามบรมราชกุมารี ๙. โครงการตรวจสุขภาพเคลื่อนที่สมเด็จพระเจ้าลูกเธอเจ้าฟ้าจุฬาภรณฯ ๑๐. โครงการช่วยลดการติดเอดส์จากแม่สู่ลูกสภาฯ ชาติไทย พระเจ้าวรวงศ์เธอพระองค์เจ้าโสมสวลี								

ก. ยุทธศาสตร์จังหวัดที่ ๒ การพัฒนาคน ครอบครัว ชุมชน สังคมให้เกิดความมั่นคงตามหลักปรัชญาเศรษฐกิจพอเพียง

ข. ยุทธศาสตร์การพัฒนาขององค์กรปกครองส่วนท้องถิ่นในเขตจังหวัด ยุทธศาสตร์ที่ ๒ การพัฒนาการส่งเสริมศิลปะ วัฒนธรรม จารีตประเพณี และภูมิปัญญาท้องถิ่น

๑. ยุทธศาสตร์ของเทศบาลตำบลมาบอำมฤต ยุทธศาสตร์ที่ ๒ การพัฒนาคน ครอบครัว ชุมชน สังคมให้เกิดความมั่นคงตามหลักปรัชญาเศรษฐกิจพอเพียง

๒.๓ แผนงานสาธารณสุข

ที่	โครงการ	วัตถุประสงค์	เป้าหมาย (ผลผลิตของโครงการ)	งบประมาณ					ตัวชี้วัด (KPI)	ผลที่คาดว่าจะได้รับ	หน่วยงาน รับผิดชอบหลัก
				๒๕๖๑ (บาท)	๒๕๖๒ (บาท)	๒๕๖๓ (บาท)	๒๕๖๔ (บาท)	๒๕๖๕ (บาท)			
			พระวรวงษาทินดามาดู หรือโครงการตามพระราช ดำริอื่นๆ								
๑๕	โครงการอบรมผู้นำนักเรียน (อย.น้อย)	เพื่อให้ผู้นำนักเรียน สามารถถ่ายทอดและ เผยแพร่ความรู้	ฝึกอบรมผู้นำนักเรียนให้ มีความรู้ เพื่อถ่ายทอดและ เผยแพร่ประชาสัมพันธ์ได้	๒๐,๐๐๐	๒๐,๐๐๐	-	๒๐,๐๐๐	-	ผู้นำนักเรียนโรงเรียน มีความรู้	ผู้นำนักเรียนสามารถ ถ่ายทอดและ ประชาสัมพันธ์ความ	กองสาธารณสุข และสิ่งแวดล้อม
๑๖	โครงการส่งเสริมด้านสุขภาพ ของประชาชนในเขตเทศบาล	เพื่อให้ความรู้ด้าน ปัญหาสุขภาพของ ประชาชน	จัดอบรมให้ความรู้ด้าน ปัญหาสุขภาพและการ ป้องกัน	๘๐,๐๐๐	๘๐,๐๐๐	๘๐,๐๐๐	๘๐,๐๐๐	๘๐,๐๐๐	ประชาชนได้รับการ ส่งเสริมการดูแลด้าน สุขภาพ	ประชาชนรู้จักป้อง กันปัญหาด้านสุขภาพ	กองสาธารณสุข และสิ่งแวดล้อม
๑๗	โครงการเฝ้าระวังและป้องกัน โรคติดต่อ	เพื่อป้องกันและควบ คุมโรคติดต่อในเขต เทศบาล	จัดอบรมให้ความรู้เกี่ยว กับโรคติดต่อ	๒๕,๐๐๐	๒๕,๐๐๐	-	-	-	จำนวน ๑ ครั้ง	ประชาชนมีความรู้ ในการป้องกันโรค ติดต่อ	กองสาธารณสุข และสิ่งแวดล้อม
๑๘	โครงการส่งเสริมทักษะแกน นำเพื่อรักษาโรคเบื้องต้น	เพื่อให้กลุ่มแกนนำ สุขภาพมีความรู้ ทักษะการรักษาโรค เบื้องต้น	จัดอบรมให้กลุ่มแกนนำ สุขภาพมีความรู้ ทักษะ การรักษาโรคเบื้องต้น	๓๐,๐๐๐	๓๐,๐๐๐	-	-	-	จำนวน ๑ ครั้ง	แกนนำมีความรู้ ทักษะการรักษาโรค เบื้องต้น	กองสาธารณสุข และสิ่งแวดล้อม

ก. ยุทธศาสตร์จังหวัดที่ ๒ การพัฒนาคน ครอบครัว ชุมชน สังคมให้เกิดความมั่นคงตามหลักปรัชญาเศรษฐกิจพอเพียง

ข. ยุทธศาสตร์การพัฒนาขององค์กรปกครองส่วนท้องถิ่นในเขตจังหวัด ยุทธศาสตร์ที่ ๒ การพัฒนาการส่งเสริมศิลปะ วัฒนธรรม จารีตประเพณี และภูมิปัญญาท้องถิ่น

๑. ยุทธศาสตร์ของเทศบาลตำบลมาบอำมฤต ยุทธศาสตร์ที่ ๒ การพัฒนาคน ครอบครัว ชุมชน สังคมให้เกิดความมั่นคงตามหลักปรัชญาเศรษฐกิจพอเพียง

๒.๓ แผนงานสาธารณสุข

ที่	โครงการ	วัตถุประสงค์	เป้าหมาย (ผลผลิตของโครงการ)	งบประมาณ					ตัวชี้วัด (KPI)	ผลที่คาดว่าจะได้รับ	หน่วยงาน รับผิดชอบหลัก
				๒๕๖๑ (บาท)	๒๕๖๒ (บาท)	๒๕๖๓ (บาท)	๒๕๖๔ (บาท)	๒๕๖๕ (บาท)			
๑๙	โครงการส่งเสริมการบริโภคที่ปลอดภัยและเป็นมิตรกับสิ่งแวดล้อม	เพื่อส่งเสริมการบริโภคที่ปลอดภัยและเป็นมิตรกับสิ่งแวดล้อม	จัดกิจกรรมส่งเสริมการบริโภคที่ปลอดภัยและเป็นมิตรกับสิ่งแวดล้อม	๔๐,๐๐๐	๔๐,๐๐๐	-	๔๐,๐๐๐	๔๐,๐๐๐	จำนวน ๑ ครั้ง	-ประชาชนมีความรู้ด้านอาหารที่ส่งผลต่อสิ่งแวดล้อม -จัดกิจกรรมการทำอาหารที่เป็นมิตรกับสิ่งแวดล้อม	กองสาธารณสุขและสิ่งแวดล้อม
๒๐	โครงการเยี่ยมบ้าน	เพื่อดูแลผู้ป่วยที่อยู่บ้านในระยะพักฟื้น	ออกเยี่ยมผู้ป่วย	๔๐,๐๐๐	๔๐,๐๐๐	-	-	-	จำนวน ๖ ครั้ง	ผู้ป่วยได้รับการดูแลที่ดี	กองสาธารณสุขและสิ่งแวดล้อม
๒๑	โครงการอาสาสมัครสาธารณสุข (อสม.) เพื่อพัฒนาและส่งเสริมสุขภาพชุมชน	เพื่อส่งเสริมด้านสุขภาพแก่ประชาชน	อุดหนุนเงินให้ชุมชนเพื่อดำเนินการด้านสาธารณสุขมูลฐาน	๔๕,๐๐๐	๔๕,๐๐๐	-	-	-	จำนวน ๖ ชุมชน	ประชาชนได้รับการส่งเสริมด้านสาธารณสุขมูลฐาน	กองสาธารณสุขและสิ่งแวดล้อม

ก. ยุทธศาสตร์จังหวัดที่ ๒ การพัฒนาคน ครอบครัว ชุมชน สังคมให้เกิดความมั่นคงตามหลักปรัชญาเศรษฐกิจพอเพียง

ข. ยุทธศาสตร์การพัฒนาขององค์กรปกครองส่วนท้องถิ่นในเขตจังหวัด ยุทธศาสตร์ที่ ๒ การพัฒนาการส่งเสริมศิลปะ วัฒนธรรม จารีตประเพณี และภูมิปัญญาท้องถิ่น

๑. ยุทธศาสตร์ของเทศบาลตำบลมาบอำมฤต ยุทธศาสตร์ที่ ๒ การพัฒนาคน ครอบครัว ชุมชน สังคมให้เกิดความมั่นคงตามหลักปรัชญาเศรษฐกิจพอเพียง

๒.๔ แผนงานสร้างความเข้มแข็งของชุมชน

ที่	โครงการ	วัตถุประสงค์	เป้าหมาย (ผลผลิตของโครงการ)	งบประมาณ					ตัวชี้วัด (KPI)	ผลที่คาดว่าจะได้รับ	หน่วยงาน รับผิดชอบหลัก
				๒๕๖๑ (บาท)	๒๕๖๒ (บาท)	๒๕๖๓ (บาท)	๒๕๖๔ (บาท)	๒๕๖๕ (บาท)			
๒๒	โครงการฝึกอาชีพแก่ประชาชน	เพื่อฝึกอาชีพแก่ประชาชนและผู้ว่างงาน	อบรมอาชีพแก่ประชาชนในเขตเทศบาล	๕๐,๐๐๐	๕๐,๐๐๐	๕๐,๐๐๐	๕๐,๐๐๐	๕๐,๐๐๐	จำนวน ๑ ครั้ง	ประชาชนมีอาชีพเสริม	สำนักปลัดเทศบาล
๒๓	โครงการขับเคลื่อนการพัฒนาตามปรัชญาเศรษฐกิจพอเพียง	เพื่อสนับสนุนโครงการตามแนวทางการพระราชดำริ	อบรม ศึกษาดูงานเพื่อเป็นแนวทางในการประกอบอาชีพ	๔๐,๐๐๐	๔๐,๐๐๐	๔๐,๐๐๐	๔๐,๐๐๐	๔๐,๐๐๐	จำนวน ๑ ครั้ง	ประชาชนนำความรู้ตามแนวทางพระราชดำริ มาใช้ในชีวิตประจำวัน	สำนักปลัดเทศบาล
๒๔	โครงการพัฒนาศักยภาพการจัดทำและประสานแผนพัฒนาท้องถิ่น	เพื่ออบรมให้ความรู้กับบุคลากรเทศบาล ประธานชุมชน ผู้นำชุมชน	อบรมให้ความรู้ด้านการจัดทำแผนพัฒนาท้องถิ่น แผนพัฒนาชุมชน	-	-	๓๐,๐๐๐	๓๐,๐๐๐	๓๐,๐๐๐	บุคลากรสังกัดเทศบาล ประธานชุมชน ผู้นำชุมชน เข้าร่วมอบรม	บุคลากรสังกัดเทศบาล ประธานชุมชน ผู้นำชุมชน มีความรู้เกี่ยวกับการจัดทำแผนพัฒนาท้องถิ่น แผนพัฒนาชุมชน	สำนักปลัดเทศบาล

ก. ยุทธศาสตร์จังหวัดที่ ๒ การพัฒนาคน ครอบครัว ชุมชน สังคมให้เกิดความมั่นคงตามหลักปรัชญาเศรษฐกิจพอเพียง

ข. ยุทธศาสตร์การพัฒนาขององค์กรปกครองส่วนท้องถิ่นในเขตจังหวัด ยุทธศาสตร์ที่ ๒ การพัฒนาการส่งเสริมศิลปะ วัฒนธรรม จารีตประเพณี และภูมิปัญญาท้องถิ่น

๑. ยุทธศาสตร์ของเทศบาลตำบลมาบอำมฤต ยุทธศาสตร์ที่ ๒ การพัฒนาคน ครอบครัว ชุมชน สังคมให้เกิดความมั่นคงตามหลักปรัชญาเศรษฐกิจพอเพียง

๒.๔ แผนงานสร้างความเข้มแข็งของชุมชน

ที่	โครงการ	วัตถุประสงค์	เป้าหมาย (ผลผลิตของโครงการ)	งบประมาณ					ตัวชี้วัด (KPI)	ผลที่คาดว่าจะได้รับ	หน่วยงาน รับผิดชอบหลัก
				๒๕๖๑ (บาท)	๒๕๖๒ (บาท)	๒๕๖๓ (บาท)	๒๕๖๔ (บาท)	๒๕๖๕ (บาท)			
๒๕	โครงการส่งเสริมคุณภาพชีวิตผู้สูงอายุ	เพื่อให้ผู้สูงอายุมีกิจกรรมต่าง ๆ พร้อมทั้งดูแลด้านสุขภาพร่างกาย จิตใจและสามารถดูแลตนเองได้	จัดกิจกรรมและส่งเสริมความรู้ให้กับผู้สูงอายุ	๑๐๐,๐๐๐	๑๐๐,๐๐๐	๑๐๐,๐๐๐	๑๐๐,๐๐๐	๑๐๐,๐๐๐	จำนวน ๑๒ ครั้ง	ผู้สูงอายุใช้เวลาว่างเข้าร่วมกิจกรรม ได้รับการส่งเสริมความรู้การดูแลสุขภาพ	สำนักปลัดเทศบาล
๒๖	โครงการฝึกอบรมให้ความรู้เรื่องกฎหมาย ระเบียบฯลฯ ให้แก่ประชาชนในเขตเทศบาล	เพื่อเพิ่มความรู้ด้านกฎหมาย ระเบียบ ให้แก่ประชาชน	จัดอบรมให้ความรู้	๑๐,๐๐๐	๑๐,๐๐๐	๑๐,๐๐๐	๑๐,๐๐๐	๑๐,๐๐๐	จำนวน ๑ ครั้ง	ประชาชนได้รับความรู้ด้านกฎหมาย ระเบียบต่าง ๆ	สำนักปลัดเทศบาล
๒๗	โครงการส่งเสริมการเรียนรู้ภูมิปัญญาท้องถิ่น	เพื่อให้ประชาชน เด็ก เยาวชน ได้รับรู้ถึงภูมิปัญญาในท้องถิ่นของตนเอง	จัดอบรมให้ความรู้	๓๐,๐๐๐	๓๐,๐๐๐	๓๐,๐๐๐	๓๐,๐๐๐	๓๐,๐๐๐	จำนวน ๑ ครั้ง	-ประชาชน เด็ก เยาวชนเกิดการเรียนรู้ -รักษาภูมิปัญญาของท้องถิ่นตนเองให้คงอยู่ตลอดไป	สำนักปลัดเทศบาล

ก. ยุทธศาสตร์จังหวัดที่ ๒ การพัฒนาคน ครอบครัว ชุมชน สังคมให้เกิดความมั่นคงตามหลักปรัชญาเศรษฐกิจพอเพียง

ข. ยุทธศาสตร์การพัฒนาขององค์กรปกครองส่วนท้องถิ่นในเขตจังหวัด ยุทธศาสตร์ที่ ๒ การพัฒนาการส่งเสริมศิลปะ วัฒนธรรม จารีตประเพณี และภูมิปัญญาท้องถิ่น

๑. ยุทธศาสตร์ของเทศบาลตำบลมาบอำมฤต ยุทธศาสตร์ที่ ๒ การพัฒนาคน ครอบครัว ชุมชน สังคมให้เกิดความมั่นคงตามหลักปรัชญาเศรษฐกิจพอเพียง

๒.๔ แผนงานสร้างความเข้มแข็งของชุมชน

ที่	โครงการ	วัตถุประสงค์	เป้าหมาย (ผลผลิตของโครงการ)	งบประมาณ					ตัวชี้วัด (KPI)	ผลที่คาดว่าจะได้รับ	หน่วยงาน รับผิดชอบหลัก
				๒๕๖๑ (บาท)	๒๕๖๒ (บาท)	๒๕๖๓ (บาท)	๒๕๖๔ (บาท)	๒๕๖๕ (บาท)			
๒๘	โครงการเรียนรู้เกี่ยวกับกลุ่มประเทศอาเซียน (AEC)	-เพื่อสร้างองค์ความรู้เพื่อพัฒนาการบริหารจัดการเกี่ยวกับกลุ่มประเทศอาเซียน -เรียนรู้ภาษาในกลุ่มประเทศอาเซียน	จัดอบรมให้ความรู้	๓๐,๐๐๐	๓๐,๐๐๐	-	-	-	จำนวน ๑ ครั้ง	ประชาชนได้รับความรู้เกี่ยวกับกลุ่มประเทศอาเซียนรวมถึงได้เรียนรู้ภาษา	สำนักปลัดเทศบาล
๒๙	โครงการอบรมให้ความรู้เกี่ยวกับภาษีท้องถิ่น	เพื่อให้ความรู้ความเข้าใจเกี่ยวกับภาษีท้องถิ่นแก่บุคลากรสังกัดเทศบาลฯ และประชาชนในพื้นที่	จัดอบรมให้ความรู้	๒๐,๐๐๐	๒๐,๐๐๐	-	-	-	จำนวน ๑ ครั้ง	-เกิดประสิทธิภาพในการจัดเก็บภาษี -สร้างความรับผิดชอบให้กับประชาชนในการชำระภาษี	กองคลัง
๓๐	โครงการเสริมสร้างสุขภาวะครอบครัว	เพื่อให้สถาบันครอบครัวมีสุขภาพที่ดี มีความรัก รับผิดชอบต่อครอบครัว	จัดอบรมให้ความรู้เสริมสร้างสุขภาวะให้กับประชาชน	-	-	๓๐๐๐๐	-	-	จำนวน ๑ ครั้ง	ประชาชนมีความรู้ในการดูแลสุขภาพของตนเองและบุคคลในครอบครัว รวมถึงมีความรัก รับผิดชอบต่อบุคคลในครอบครัว	สำนักปลัดเทศบาล

ก. ยุทธศาสตร์จังหวัดที่ ๒ การพัฒนาคน ครอบครัว ชุมชน สังคมให้เกิดความมั่นคงตามหลักปรัชญาเศรษฐกิจพอเพียง

ข. ยุทธศาสตร์การพัฒนาขององค์กรปกครองส่วนท้องถิ่นในเขตจังหวัด ยุทธศาสตร์ที่ ๒ การพัฒนาการส่งเสริมศิลปะ วัฒนธรรม จารีตประเพณี และภูมิปัญญาท้องถิ่น

๑. ยุทธศาสตร์ของเทศบาลตำบลมาบอำมฤต ยุทธศาสตร์ที่ ๒ การพัฒนาคน ครอบครัว ชุมชน สังคมให้เกิดความมั่นคงตามหลักปรัชญาเศรษฐกิจพอเพียง

๒.๕ แผนงานการศาสนาวัฒนธรรมและนันทนาการ

ที่	โครงการ	วัตถุประสงค์	เป้าหมาย (ผลผลิตของโครงการ)	งบประมาณ					ตัวชี้วัด (KPI)	ผลที่คาดว่าจะได้รับ	หน่วยงาน รับผิดชอบหลัก
				๒๕๖๑ (บาท)	๒๕๖๒ (บาท)	๒๕๖๓ (บาท)	๒๕๖๔ (บาท)	๒๕๖๕ (บาท)			
๓๑	โครงการจัดงานวันคล้ายวัน พระบรมราชสมภพของพระ บาทสมเด็จพระบรมชนกา- ธิเบศร มหาภูมิพลอดุลยเดชม หาราชบรมนาถบพิตร (วันชาติและวันพ่อแห่งชาติ)	เพื่อเทอดพระเกียรติ พระบาทสมเด็จพระ บรมชนกาธิเบศร มหาภูมิพลอดุลยเดชม หาราชบรมนาถ บพิตร	ประชาชนในพื้นที่ได้แสดง ออกถึงความจงรักภักดี ต่อสถาบันพระมหากษัตริย์	๓๐,๐๐๐	๓๐,๐๐๐	๓๐,๐๐๐	๓๐,๐๐๐	๓๐,๐๐๐	ประชาชนเข้าร่วม กิจกรรม	ประชาชนได้แสดง ออกถึงความจงรัก ภักดีต่อสถาบัน พระมหากษัตริย์	กองการศึกษา
๓๒	โครงการจัดงานเทิดพระเกียรติ สมเด็จพระนางเจ้าสิริกิติ์ พระบรมราชินีนาถพระบรม ราชชนนีพันปีหลวงฯ วันแม่แห่งชาติ	เฉลิมพระเกียรติ สมเด็จพระนางเจ้า สิริกิติ์พระบรมราชินี นาถพระบรมราชชนนี พันปีหลวงในพระบาท สมเด็จพระพระบรม ชนกาธิเบศรมหาภูมิ- พลอดุลยเดชมหาราช บรมนาถบพิตร	ประชาชนในพื้นที่ได้แสดง ออกถึงความจงรักภักดี ต่อสถาบันพระมหา- กษัตริย์	๑๐๐,๐๐๐	๑๐๐,๐๐๐	๑๐๐,๐๐๐	๑๐๐,๐๐๐	๑๐๐,๐๐๐	ประชาชนในพื้นที่ เข้าร่วมกิจกรรม	ประชาชนได้แสดง ออกถึงความจงรัก ภักดีต่อสถาบันพระ มหากษัตริย์	กองการศึกษา

ก. ยุทธศาสตร์จังหวัดที่ ๒ การพัฒนาคน ครอบครัว ชุมชน สังคมให้เกิดความมั่นคงตามหลักปรัชญาเศรษฐกิจพอเพียง

ข. ยุทธศาสตร์การพัฒนาขององค์กรปกครองส่วนท้องถิ่นในเขตจังหวัด ยุทธศาสตร์ที่ ๒ การพัฒนาการส่งเสริมศิลปะ วัฒนธรรม จารีตประเพณี และภูมิปัญญาท้องถิ่น

๑. ยุทธศาสตร์ของเทศบาลตำบลมาบอำมฤต ยุทธศาสตร์ที่ ๒ การพัฒนาคน ครอบครัว ชุมชน สังคมให้เกิดความมั่นคงตามหลักปรัชญาเศรษฐกิจพอเพียง

๒.๕ แผนงานการศาสนาวัฒนธรรมและนันทนาการ

ที่	โครงการ	วัตถุประสงค์	เป้าหมาย (ผลผลิตของโครงการ)	งบประมาณ					ตัวชี้วัด (KPI)	ผลที่คาดว่าจะได้รับ	หน่วยงาน รับผิดชอบหลัก
				๒๕๖๑ (บาท)	๒๕๖๒ (บาท)	๒๕๖๓ (บาท)	๒๕๖๔ (บาท)	๒๕๖๕ (บาท)			
๓๓	โครงการจัดงานเฉลิมพระเกียรติพระบาทสมเด็จพระปรเมนทรมหาอานันทมหิดลราชกุมารฯ พระวชิรเกล้าเจ้าอยู่หัว รัชกาลที่ ๑๐	เพื่อจัดงานเฉลิมพระเกียรติ รัชกาลที่ ๑๐	เพื่อให้ประชาชนได้แสดงออกถึงความจงรักภักดี รักสถาบันพระมหากษัตริย์	๔๐,๐๐๐	๔๐,๐๐๐	๔๐,๐๐๐	๔๐,๐๐๐	๔๐,๐๐๐	จำนวน ๑ ครั้ง/ปี	ประชาชนเข้าร่วมกิจกรรม แสดงออกถึงความจงรักภักดี สำนึกรักสถาบันพระมหากษัตริย์	กองการศึกษา
๓๔	โครงการจัดงานราชพิธีและรัฐพิธี	จัดงานราชพิธีและรัฐพิธี	เพื่อให้ประชาชนในพื้นที่ได้เข้าร่วมกิจกรรม	๔๐,๐๐๐	๔๐,๐๐๐	๔๐,๐๐๐	๔๐,๐๐๐	๔๐,๐๐๐	ประชาชนในพื้นที่เข้าร่วมกิจกรรม	ประชาชนในพื้นที่ได้เข้าร่วมกิจกรรม และแสดงออกถึงความรักสามัคคีและความจงรักภักดีที่มีต่อสถาบันพระมหากษัตริย์และประเทศชาติ	กองการศึกษา

ก. ยุทธศาสตร์จังหวัดที่ ๒ การพัฒนาคน ครอบครัว ชุมชน สังคมให้เกิดความมั่นคงตามหลักปรัชญาเศรษฐกิจพอเพียง

ข. ยุทธศาสตร์การพัฒนาขององค์กรปกครองส่วนท้องถิ่นในเขตจังหวัด ยุทธศาสตร์ที่ ๒ การพัฒนาการส่งเสริมศิลปะ วัฒนธรรม จารีตประเพณี และภูมิปัญญาท้องถิ่น

๑. ยุทธศาสตร์ของเทศบาลตำบลมาบอำมฤต ยุทธศาสตร์ที่ ๒ การพัฒนาคน ครอบครัว ชุมชน สังคมให้เกิดความมั่นคงตามหลักปรัชญาเศรษฐกิจพอเพียง

๒.๕ แผนงานการศาสนาวัฒนธรรมและนันทนาการ

ที่	โครงการ	วัตถุประสงค์	เป้าหมาย (ผลผลิตของโครงการ)	งบประมาณ					ตัวชี้วัด (KPI)	ผลที่คาดว่าจะได้รับ	หน่วยงาน รับผิดชอบหลัก
				๒๕๖๑ (บาท)	๒๕๖๒ (บาท)	๒๕๖๓ (บาท)	๒๕๖๔ (บาท)	๒๕๖๕ (บาท)			
๓๕	โครงการจัดงานประเพณี วันลอยกระทง	เพื่อสืบสานประเพณี ลอยกระทง	เพื่อให้ประชาชนได้เข้า ร่วมกิจกรรมเป็นการสืบ สานประเพณีไทย	๑๕๐,๐๐๐	๑๕๐,๐๐๐	๑๕๐,๐๐๐	๑๕๐,๐๐๐	๑๕๐,๐๐๐	ประชาชนในพื้นที่ เข้าร่วมกิจกรรม	ประชาชนเข้าร่วม กิจกรรม ร่วมสืบสาน ประเพณีไทยอันดีงาม	กองการศึกษา
๓๖	โครงการจัดงานประเพณี วันสงกรานต์	เพื่อสืบสานประเพณี วันสงกรานต์ รดน้ำ ดำหัว	เพื่อให้ประชาชนได้เข้า ร่วมกิจกรรมเป็นการสืบ สานประเพณีไทย	๑๕๐,๐๐๐	๑๕๐,๐๐๐	๑๕๐,๐๐๐	๑๕๐,๐๐๐	๑๕๐,๐๐๐	ประชาชนในพื้นที่ เข้าร่วมกิจกรรม	ประชาชนเข้าร่วม กิจกรรม ร่วมสืบสาน ประเพณีไทยอันดีงาม แสดงออกถึงความรัก สามัคคี	กองการศึกษา
๓๗	โครงการจัดงานแห่เทียน พรรษา	จัดงานแห่เทียน พรรษาในวันเข้า พรรษา	เพื่อให้ประชาชนร่วมทำ กิจกรรมทำบุญ แห่เทียน วันเข้าพรรษา	๕๐,๐๐๐	๕๐,๐๐๐	๕๐,๐๐๐	๕๐,๐๐๐	๕๐,๐๐๐	ประชาชนในพื้นที่ เข้าร่วมกิจกรรม	ประชาชนได้เข้าร่วม กิจกรรมทำบุญ แห่ เทียนพรรษาในวัน สำคัญ เกิดความรัก สามัคคี	กองการศึกษา

ก. ยุทธศาสตร์จังหวัดที่ ๒ การพัฒนาคน ครอบครัว ชุมชน สังคมให้เกิดความมั่นคงตามหลักปรัชญาเศรษฐกิจพอเพียง

ข. ยุทธศาสตร์การพัฒนาขององค์กรปกครองส่วนท้องถิ่นในเขตจังหวัด ยุทธศาสตร์ที่ ๒ การพัฒนาการส่งเสริมศิลปะ วัฒนธรรม จารีตประเพณี และภูมิปัญญาท้องถิ่น

๑. ยุทธศาสตร์ของเทศบาลตำบลมาบอำมฤต ยุทธศาสตร์ที่ ๒ การพัฒนาคน ครอบครัว ชุมชน สังคมให้เกิดความมั่นคงตามหลักปรัชญาเศรษฐกิจพอเพียง

๒.๕ แผนงานการศาสนาวัฒนธรรมและนันทนาการ

ที่	โครงการ	วัตถุประสงค์	เป้าหมาย (ผลผลิตของโครงการ)	งบประมาณ					ตัวชี้วัด (KPI)	ผลที่คาดว่าจะได้รับ	หน่วยงาน รับผิดชอบหลัก
				๒๕๖๑ (บาท)	๒๕๖๒ (บาท)	๒๕๖๓ (บาท)	๒๕๖๔ (บาท)	๒๕๖๕ (บาท)			
๓๘	โครงการจัดงานเทิดพระเกียรติ พระเจ้าบรมวงศ์เธอ กรมหลวง ชุมพรเขตอุดมศักดิ์	เพื่อเทิดพระเกียรติ พระเจ้าบรมวงศ์เธอ กรมหลวงชุมพรเขต อุดมศักดิ์	ประชาชนในพื้นที่ได้แสดง ออกถึงความจงรักภักดี ต่อสถาบันพระมหา- กษัตริย์	๔๐,๐๐๐	๔๐,๐๐๐	๔๐,๐๐๐	๔๐,๐๐๐	๔๐,๐๐๐	ประชาชนในพื้นที่ เข้าร่วมกิจกรรม	ประชาชนได้แสดง ออกถึงความจงรัก ภักดีต่อสถาบันพระ มหากษัตริย์	กองการศึกษา
๓๙	โครงการจัดงานบวงสรวง พระเจ้าบรมวงศ์เธอ กรมหลวง ชุมพรเขตอุดมศักดิ์	เพื่อรำลึกถึงพระมหา กรุณาธิคุณของพระ เจ้าบรมวงศ์เธอ กรม หลวงชุมพรเขตอุดม ศักดิ์	ประชาชนในพื้นที่ร่วม รำลึกถึงพระมหากรุณา- ธิคุณ	๔๐,๐๐๐	๔๐,๐๐๐	๔๐,๐๐๐	๔๐,๐๐๐	๔๐,๐๐๐	ประชาชนในพื้นที่ เข้าร่วมกิจกรรม	ประชาชนได้แสดง ออกถึงความจงรัก ภักดีต่อสถาบันพระ มหากษัตริย์ และ รำลึกถึงพระมหา	กองการศึกษา
๔๐	โครงการส่งเสริมและสืบสาน วัฒนธรรมประเพณีตักบาตร เทโวโรหณะ	เพื่อจัดงานทำบุญ ตักบาตรเทโววันออก พรรษา	ประชาชนร่วมทำบุญตัก บาตรในวันออกพรรษา	๑๐,๐๐๐	๑๐,๐๐๐	-	-	-	ประชาชนเข้าร่วม กิจกรรม	ประชาชนได้ทำบุญ ตักบาตรในวันออก พรรษา	กองการศึกษา
๔๑	โครงการจัดงานวันเฉลิมพระ พระชนมพรรษา สมเด็จพระ นางเจ้าสุทิดา พัชรสุธาพิมล- ลักษณ พระบรมราชินี	เพื่อจัดงานเฉลิม พระเกียรติสมเด็จพระ พระบรมราชินี	ประชาชนในพื้นที่ได้แสดง ออกถึงความจงรักภักดี ต่อสถาบันพระมหา- กษัตริย์	๒๐,๐๐๐	๒๐,๐๐๐	๒๐,๐๐๐	๒๐,๐๐๐	๒๐,๐๐๐	ประชาชนในพื้นที่ เข้าร่วมกิจกรรม	ประชาชนได้แสดง ออกถึงความจงรัก ภักดีต่อสถาบันพระ มหากษัตริย์	กองการศึกษา

ก. ยุทธศาสตร์จังหวัดที่ ๒ การพัฒนาคน ครอบครัว ชุมชน สังคมให้เกิดความมั่นคงตามหลักปรัชญาเศรษฐกิจพอเพียง

ข. ยุทธศาสตร์การพัฒนาขององค์กรปกครองส่วนท้องถิ่นในเขตจังหวัด ยุทธศาสตร์ที่ ๒ การพัฒนาการส่งเสริมศิลปะ วัฒนธรรม จารีตประเพณี และภูมิปัญญาท้องถิ่น

๑. ยุทธศาสตร์ของเทศบาลตำบลมาบอำมฤต ยุทธศาสตร์ที่ ๒ การพัฒนาคน ครอบครัว ชุมชน สังคมให้เกิดความมั่นคงตามหลักปรัชญาเศรษฐกิจพอเพียง

๒.๕ แผนงานการศาสนาวัฒนธรรมและนันทนาการ

ที่	โครงการ	วัตถุประสงค์	เป้าหมาย (ผลผลิตของโครงการ)	งบประมาณ					ตัวชี้วัด (KPI)	ผลที่คาดว่าจะได้รับ	หน่วยงาน รับผิดชอบหลัก
				๒๕๖๑ (บาท)	๒๕๖๒ (บาท)	๒๕๖๓ (บาท)	๒๕๖๔ (บาท)	๒๕๖๕ (บาท)			
๔๒	โครงการจัดการแข่งขันกีฬา	เพื่อส่งเสริมการออกกำลังกายสร้างความสามัคคีของประชาชนในชุมชน	จัดการแข่งขันกีฬาต่างให้กับชุมชน เช่น การแข่งกีฬาพื้นบ้าน ฟุตบอล ฟุตซอล วอลเลย์บอล ฯลฯ	๒๐๐,๐๐๐	๒๐๐,๐๐๐	๒๐๐,๐๐๐	๒๐๐,๐๐๐	๒๐๐,๐๐๐	ผู้เข้าร่วมกิจกรรม จำนวน ๖ ชุมชน	-ประชาชนผู้เข้าร่วม กิจกรรมรักการออกกำลังกาย เกิดความสามัคคีในชุมชน	กองการศึกษา
๔๓	โครงการจัดส่งนักกีฬาเข้าร่วมแข่งขันกีฬาประเภทต่าง ๆ	เพื่อส่งเสริมและพัฒนานักกีฬาเข้าร่วมแข่งขันกีฬาประเภทต่าง ๆ	จัดส่งนักกีฬาเข้าร่วมการแข่งขันกีฬาประเภทต่าง ๆ	๙๐,๐๐๐	๙๐,๐๐๐	๙๐,๐๐๐	๙๐,๐๐๐	๙๐,๐๐๐	เด็ก เยาวชน ประชาชนได้รับ โอกาสในการเข้าร่วม การแข่งขันกีฬา	-เด็ก เยาวชน ประชาชนรักการออก กำลังกาย -นักกีฬาในพื้นที่ได้ รับโอกาสในการ พัฒนาตนเองเพื่อ ก้าวไปในระดับที่สูง ขึ้น	กองการศึกษา
๔๔	โครงการศึกษาเรียนรู้นอกสถานที่สำหรับเด็กเล็ก	เพื่อส่งเสริมการเรียนรู้ของเด็กเล็ก	เด็กเล็กศูนย์พัฒนาเด็กเล็กสังกัดเทศบาลตำบลมาบอำมฤต จำนวน ๒ ศูนย์	-	๒๐,๐๐๐	๒๐,๐๐๐	๒๐,๐๐๐	๒๐,๐๐๐	เด็กเล็กได้เรียนรู้ นอกสถานที่ ๑๐๐%	เด็กได้ประสบการณ์ การเรียนรู้ที่ดี	กองการศึกษา

ก. ยุทธศาสตร์จังหวัดที่ ๒ การพัฒนาคน ครอบครัว ชุมชน สังคมให้เกิดความมั่นคงตามหลักปรัชญาเศรษฐกิจพอเพียง

ข. ยุทธศาสตร์การพัฒนาขององค์กรปกครองส่วนท้องถิ่นในเขตจังหวัด ยุทธศาสตร์ที่ ๒ การพัฒนาการส่งเสริมศิลปะ วัฒนธรรม จารีตประเพณี และภูมิปัญญาท้องถิ่น

๑. ยุทธศาสตร์ของเทศบาลตำบลมาบอำมฤต ยุทธศาสตร์ที่ ๒ การพัฒนาคน ครอบครัว ชุมชน สังคมให้เกิดความมั่นคงตามหลักปรัชญาเศรษฐกิจพอเพียง

๒.๕ แผนงานการศาสนาวัฒนธรรมและนันทนาการ

ที่	โครงการ	วัตถุประสงค์	เป้าหมาย (ผลผลิตของโครงการ)	งบประมาณ					ตัวชี้วัด (KPI)	ผลที่คาดว่าจะได้รับ	หน่วยงาน รับผิดชอบหลัก
				๒๕๖๑ (บาท)	๒๕๖๒ (บาท)	๒๕๖๓ (บาท)	๒๕๖๔ (บาท)	๒๕๖๕ (บาท)			
๔๕	โครงการวันเด็กแห่งชาติ	จัดกิจกรรมวันเด็ก	จัดกิจกรรมให้เด็กในพื้นที่เทศบาล เพื่อให้เด็กได้แสดงออก มีความสามัคคีช่วยเหลือซึ่งกันและกัน	๑๕๐,๐๐๐	๑๕๐,๐๐๐	๑๕๐,๐๐๐	๑๕๐,๐๐๐	๑๕๐,๐๐๐	เด็กในพื้นที่เข้าร่วมกิจกรรม	เด็กเข้าร่วมกิจกรรมกล้าแสดงออก	กองการศึกษา
๔๖	อุดหนุนอำเภอปะทิว เพื่อดำเนินการโครงการจัดกิจกรรมพระราชพิธี รัฐพิธี พิธีการต่างๆ ในวันสำคัญต่าง ๆ ตามนโยบายรัฐบาล	เพื่ออุดหนุนอำเภอปะทิวในการจัดงานราชพิธี ฯลฯ	อุดหนุนอำเภอปะทิวในการจัดงานราชพิธี ฯลฯ	๒๐,๐๐๐	๓๐,๐๐๐	๔๐,๐๐๐	๔๐,๐๐๐	๔๐,๐๐๐	จำนวน ๑ ครั้ง	ประชาชนได้เข้าร่วมงานราชพิธี	กองการศึกษา
๔๗	อุดหนุนอำเภอปะทิว โครงการจัดงานเทิดพระเกียรติเสด็จในกรมและงานกาชาดจังหวัดชุมพร	เพื่ออุดหนุนอำเภอปะทิว	อุดหนุนอำเภอปะทิวในการจัดงานเทิดพระเกียรติและงานกาชาด	๑๐,๐๐๐	๑๐,๐๐๐	-	-	-	จำนวน ๑ ครั้ง	ประชาชนได้เข้าร่วมงานเทิดพระเกียรติและงานกาชาด	กองการศึกษา

ก. ยุทธศาสตร์จังหวัดที่ ๒ การพัฒนาคน ครอบครัว ชุมชน สังคมให้เกิดความมั่นคงตามหลักปรัชญาเศรษฐกิจพอเพียง

ข. ยุทธศาสตร์การพัฒนาขององค์กรปกครองส่วนท้องถิ่นในเขตจังหวัด ยุทธศาสตร์ที่ ๒ การพัฒนาการส่งเสริมศิลปะ วัฒนธรรม จารีตประเพณี และภูมิปัญญาท้องถิ่น

๑. ยุทธศาสตร์ของเทศบาลตำบลมาบอำมฤต ยุทธศาสตร์ที่ ๒ การพัฒนาคน ครอบครัว ชุมชน สังคมให้เกิดความมั่นคงตามหลักปรัชญาเศรษฐกิจพอเพียง

๒.๖ แผนงานงบกลาง

ที่	โครงการ	วัตถุประสงค์	เป้าหมาย (ผลผลิตของโครงการ)	งบประมาณ					ตัวชี้วัด (KPI)	ผลที่คาดว่าจะได้รับ	หน่วยงาน รับผิดชอบหลัก
				๒๕๖๑ (บาท)	๒๕๖๒ (บาท)	๒๕๖๓ (บาท)	๒๕๖๔ (บาท)	๒๕๖๕ (บาท)			
๔๘	เบี้ยยังชีพผู้สูงอายุ	เพื่อสงเคราะห์ผู้สูงอายุในเขตเทศบาล	ผู้สูงอายุในเขตเทศบาล ตำบลมาบอำมฤตทุกคน	๓,๗๐๐,๐๐๐	๓,๙๐๐,๐๐๐	๓,๙๐๐,๐๐๐	๓,๙๐๐,๐๐๐	๓,๙๐๐,๐๐๐	ผู้สูงอายุในเขตเทศบาลทุกคน	ผู้สูงอายุได้รับเงินสงเคราะห์ทุกคน	สำนักปลัดเทศบาล
๔๙	เบี้ยยังชีพคนพิการ	เพื่อสงเคราะห์คนพิการในเขตเทศบาล	คนพิการในเขตเทศบาล ตำบลมาบอำมฤตทุกคน	๖๕๐,๐๐๐	๖๕๐,๐๐๐	๖๕๐,๐๐๐	๖๕๐,๐๐๐	๖๕๐,๐๐๐	คนพิการในเขตเทศบาลทุกคน	คนพิการได้รับเงินสงเคราะห์ทุกคน	สำนักปลัดเทศบาล
๕๐	เบี้ยยังชีพผู้ป่วยเอดส์	เพื่อสงเคราะห์ผู้ป่วยเอดส์ในเขตเทศบาล	ผู้ป่วยเอดส์ในเขตเทศบาล ตำบลมาบอำมฤตทุกคน	๒๔,๐๐๐	๕๐,๐๐๐	๕๐,๐๐๐	๕๐,๐๐๐	๕๐,๐๐๐	ผู้ป่วยเอดส์ในเขตเทศบาลทุกคน	ผู้ป่วยเอดส์ได้รับเงินสงเคราะห์ทุกคน	สำนักปลัดเทศบาล
๕๑	เงินสมทบกองทุนหลักประกันสุขภาพ	เพื่อสมทบกองทุนหลักประกันสุขภาพ	เพื่อการส่งเสริมสุขภาพ การป้องกันโรค การฟื้นฟู และการรักษาพยาบาล ที่จำเป็นต่อสุขภาพและการดำรงชีวิต	๑๕๐,๐๐๐	๑๕๐,๐๐๐	๑๕๐,๐๐๐	๑๕๐,๐๐๐	๑๕๐,๐๐๐	ประชาชนในเขตเทศบาลได้รับการดูแลสุขภาพที่ดี	ประชาชนในเขตเทศบาลมีสุขภาพที่ดี	กองสาธารณสุขและสิ่งแวดล้อม
๕๒	โครงการสมทบทุนส่งเสริมสวัสดิการชุมชน เทศบาลตำบลมาบอำมฤต	เพื่อเพิ่มสวัสดิการแก่ประชาชน	จัดสวัสดิการต่าง ๆ ให้แก่ประชาชนในพื้นที่	๔๐,๐๐๐	๔๐,๐๐๐	-	-	-	สมทบทุนส่งเสริมสวัสดิการชุมชน เทศบาลตำบลมาบอำมฤต	ประชาชนได้รับสวัสดิการที่ดี	สำนักปลัดเทศบาล

ก. ยุทธศาสตร์จังหวัดที่ ๓ การบริหารจัดการทรัพยากรธรรมชาติและสิ่งแวดล้อมให้มีความสมดุลและยั่งยืน

ข. ยุทธศาสตร์การพัฒนาขององค์กรปกครองส่วนท้องถิ่นในเขตจังหวัด ยุทธศาสตร์ที่ ๕ การพัฒนาการบริหารจัดการและการอนุรักษ์ทรัพยากรธรรมชาติ

๑. ยุทธศาสตร์ของเทศบาลตำบลมาบอำมฤต ยุทธศาสตร์ที่ ๓ การบริหารจัดการทรัพยากรธรรมชาติและสิ่งแวดล้อมให้มีความสมดุลและยั่งยืน

๓.๑ แผนงานสาธารณสุข

ที่	โครงการ	วัตถุประสงค์	เป้าหมาย (ผลผลิตของโครงการ)	งบประมาณ					ตัวชี้วัด (KPI)	ผลที่คาดว่าจะได้รับ	หน่วยงาน รับผิดชอบหลัก
				๒๕๖๑ (บาท)	๒๕๖๒ (บาท)	๒๕๖๓ (บาท)	๒๕๖๔ (บาท)	๒๕๖๕ (บาท)			
๑	โครงการรณรงค์เผยแพร่การอนุรักษ์และประหยัดพลังงานของชุมชน	เพื่อสร้างความรู้ความเข้าใจและจิตสำนึกของประชาชนในการประหยัดพลังงาน	รณรงค์ในวันสำคัญทางศาสนา วันหยุดราชการ วันพิเศษ (งดสูบบุหรี่ลดโลกร้อน)	๒๐,๐๐๐	๒๐,๐๐๐	๒๐,๐๐๐	๒๐,๐๐๐	๒๐,๐๐๐	อย่างน้อยปีละ ๔ ครั้ง	ประชาชนมีส่วนร่วมในกิจกรรมประหยัดพลังงานมากขึ้น	สำนักปลัด สนง.พลังงาน จังหวัดชุมพร
๒	โครงการรณรงค์อบรมให้ความรู้เรื่องการประหยัดพลังงานและการอนุรักษ์พลังงานในสถานศึกษา	เพื่อให้เยาวชนมีความรู้ความเข้าใจในการประหยัดพลังงานและจิตสำนึกในการอนุรักษ์พลังงาน	อบรมให้ความรู้เยาวชนสถานศึกษาในเขตเทศบาลตำบลมาบอำมฤต	๕๐,๐๐๐	๕๐,๐๐๐	๕๐,๐๐๐	๕๐,๐๐๐	๕๐,๐๐๐	ปีละ ๒ ครั้ง	เยาวชนมีความรู้ความเข้าใจและเกิดจิตสำนึกในการประหยัดพลังงาน	กองการศึกษา สนง.พลังงาน จังหวัดชุมพร
๓	โครงการฝึกอบรมผลิตเทคโนโลยีพลังงาน เช่น เต้าเผาถ่าน ๒๐๐ ลิตร เต้าย่างไก่ เต้าแก๊สชีวมวล ตู้อบพลังงานแสงอาทิตย์ เป็นต้น	เพื่อให้ประชาชนสามารถผลิตเทคโนโลยีพลังงานในชุมชนได้และสร้างรายได้ให้กับกลุ่มผู้ผลิตเทคโนโลยีพลังงาน	อบรมการผลิตเทคโนโลยีพลังงาน เช่น เต้าเผาถ่าน ๒๐๐ ลิตร เต้าย่างไก่ เต้าแก๊สชีวมวล ตู้อบพลังงานแสงอาทิตย์ เป็นต้น	-	๕๐,๐๐๐	๕๐,๐๐๐	๕๐,๐๐๐	๕๐,๐๐๐	จำนวน ๑๐๐ คน	-มีกลุ่มผู้ผลิตเทคโนโลยีพลังงานในชุมชน -ประหยัดรายจ่ายในการจัดซื้อเทคโนโลยีพลังงานจากภายนอกและสร้างรายได้ให้ชุมชน	กองการศึกษา สนง.พลังงาน จังหวัดชุมพร

ก. ยุทธศาสตร์จังหวัดที่ ๓ การบริหารจัดการทรัพยากรธรรมชาติและสิ่งแวดล้อมให้มีความสมดุลและยั่งยืน

ข. ยุทธศาสตร์การพัฒนาขององค์กรปกครองส่วนท้องถิ่นในเขตจังหวัด ยุทธศาสตร์ที่ ๕ การพัฒนาการบริหารจัดการและการอนุรักษ์ทรัพยากรธรรมชาติ

๑. ยุทธศาสตร์ของเทศบาลตำบลมาบอำมฤต ยุทธศาสตร์ที่ ๓ การบริหารจัดการทรัพยากรธรรมชาติและสิ่งแวดล้อมให้มีความสมดุลและยั่งยืน

๓.๑ แผนงานสาธารณสุข

ที่	โครงการ	วัตถุประสงค์	เป้าหมาย (ผลผลิตของโครงการ)	งบประมาณ					ตัวชี้วัด (KPI)	ผลที่คาดว่าจะได้รับ	หน่วยงาน รับผิดชอบหลัก
				๒๕๖๑ (บาท)	๒๕๖๒ (บาท)	๒๕๖๓ (บาท)	๒๕๖๔ (บาท)	๒๕๖๕ (บาท)			
๔	โครงการอุดหนุนและจัดซื้อเตาเผาถ่าน ๒๐๐ ลิตร	-เพื่อส่งเสริมให้ชุมชนลดการใช้พลังงานเชื้อเพลิง -เพื่อลดรายจ่ายและเพิ่มรายได้ให้กับครัวเรือน	อุดหนุนและจัดซื้อเตาเผาถ่าน ๒๐๐ ลิตรให้กับชุมชน	-	๑๕๐,๐๐๐	๑๕๐,๐๐๐	๑๕๐,๐๐๐	๑๕๐,๐๐๐	จำนวน ๕๐ ใบ	ชุมชนประหยัดพลังงานได้มากขึ้นและช่วยลดรายจ่ายในครัวเรือน	กองการศึกษา สนง.พลังงาน จังหวัดชุมพร
๕	โครงการสนับสนุนเครื่องอัดถ่านแท่ง	เพื่อลดการใช้พลังงานของชุมชน และเพิ่มรายได้ให้กับครัวเรือน	สนับสนุนเครื่องอัดถ่านแท่งให้กับชุมชน	-	๑๐,๐๐๐	๑๐,๐๐๐	๑๐,๐๐๐	๑๐,๐๐๐	จำนวน ๑ เครื่อง	ชุมชนประหยัดพลังงานได้มากขึ้นและช่วยลดรายจ่ายในครัวเรือน	กองการศึกษา สนง.พลังงาน จังหวัดชุมพร
๖	โครงการสนับสนุนอุปกรณ์ไฟฟ้า	เพื่อส่งเสริมเทคโนโลยีประหยัดพลังงานและลดค่าใช้จ่ายด้านพลังงาน	สนับสนุนอุปกรณ์ไฟฟ้าเพื่อส่งเสริมเทคโนโลยีประหยัดพลังงานไฟฟ้าและลดค่าใช้จ่าย	-	๕๐,๐๐๐	๕๐,๐๐๐	๕๐,๐๐๐	๕๐,๐๐๐	จำนวน ๑๑ แห่ง	ประชาชนมีอุปกรณ์ประหยัดพลังงานและสามารถประหยัดพลังงานได้มากขึ้น	สำนักปลัด เทศบาล สนง.พลังงาน จังหวัดชุมพร

ก. ยุทธศาสตร์จังหวัดที่ ๓ การบริหารจัดการทรัพยากรธรรมชาติและสิ่งแวดล้อมให้มีความสมดุลและยั่งยืน

ข. ยุทธศาสตร์การพัฒนาขององค์กรปกครองส่วนท้องถิ่นในเขตจังหวัด ยุทธศาสตร์ที่ ๕ การพัฒนาการบริหารจัดการและการอนุรักษ์ทรัพยากรธรรมชาติ

๑. ยุทธศาสตร์ของเทศบาลตำบลมาบอำมฤต ยุทธศาสตร์ที่ ๓ การบริหารจัดการทรัพยากรธรรมชาติและสิ่งแวดล้อมให้มีความสมดุลและยั่งยืน

๓.๑ แผนงานสาธารณสุข

ที่	โครงการ	วัตถุประสงค์	เป้าหมาย (ผลผลิตของโครงการ)	งบประมาณ					ตัวชี้วัด (KPI)	ผลที่คาดว่าจะได้รับ	หน่วยงาน รับผิดชอบหลัก
				๒๕๖๑ (บาท)	๒๕๖๒ (บาท)	๒๕๖๓ (บาท)	๒๕๖๔ (บาท)	๒๕๖๕ (บาท)			
๗	โครงการปลูกต้นไม้ทดแทน	เพื่อเพิ่มพื้นที่สีเขียว	พื้นที่ในเขตเทศบาล ตำบลมาบอำมฤตมีพื้นที่ สีเขียวเพิ่มขึ้น	-	๒๐,๐๐๐	๒๐,๐๐๐	๒๐,๐๐๐	๒๐,๐๐๐	ปีละ ๒ ครั้ง	ลดก๊าซเรือนกระจก และเพิ่มพื้นที่ สีเขียว	กองสาธารณสุขฯ สนง.พลังงาน จังหวัดชุมพร
๘	โครงการอบรมเสริมสร้าง ศักยภาพและพัฒนาวิทยากร ตัวคูณพลังงาน	-เพื่อพัฒนาคณะ ทำงานให้มีทักษะ ความรู้ความสามารถ ในการจัดกระบวนการ การเรียนรู้ด้านการ ประหยัดพลังงาน -เพื่อให้คณะทำงาน สามารถสร้างวิทยากร ตัวคูณด้านพลังงาน เพิ่มขึ้น	อบรมเพิ่มความรู้ความ สามารถ ทักษะ ให้กับ คณะวิทยากรคณะทำงาน	๒๕,๐๐๐	๒๕,๐๐๐	๒๕,๐๐๐	๒๕,๐๐๐	๒๕,๐๐๐	ปีละ ๕๐ คน	-คณะทำงานได้รับการ พัฒนาทักษะให้ เป็นวิทยากรตัวคูณ ด้านพลังงานที่มี ประสิทธิภาพ -เกิดวิทยากรตัวคูณ ด้านพลังงานเพิ่มขึ้น	กองสาธารณสุขฯ สนง.พลังงาน จังหวัดชุมพร
๙	โครงการศึกษาดูงานเกี่ยวกับ พลังงานทดแทนและการ ประหยัดพลังงาน	เพื่อให้ประชาชนมี ความรู้ความเข้าใจ ด้านพลังงานและ งาน	ทัศนศึกษา ดูงานเกี่ยว กับพลังงานทดแทนและ การประหยัดพลังงาน	-	๒๐,๐๐๐	๒๐,๐๐๐	๒๐,๐๐๐	๒๐,๐๐๐	ปีละ ๑ ครั้ง	ประชาชนมีความรู้ ความเข้าใจด้าน พลังงานทดแทนและ ประหยัดพลังงาน	กองสาธารณสุขฯ สนง.พลังงาน จังหวัดชุมพร

ก. ยุทธศาสตร์จังหวัดที่ ๓ การบริหารจัดการทรัพยากรธรรมชาติและสิ่งแวดล้อมให้มีความสมดุลและยั่งยืน

ข. ยุทธศาสตร์การพัฒนาขององค์กรปกครองส่วนท้องถิ่นในเขตจังหวัด ยุทธศาสตร์ที่ ๕ การพัฒนาการบริหารจัดการและการอนุรักษ์ทรัพยากรธรรมชาติ

๑. ยุทธศาสตร์ของเทศบาลตำบลมาบอำมฤต ยุทธศาสตร์ที่ ๓ การบริหารจัดการทรัพยากรธรรมชาติและสิ่งแวดล้อมให้มีความสมดุลและยั่งยืน

๓.๑ แผนงานสาธารณสุข

ที่	โครงการ	วัตถุประสงค์	เป้าหมาย (ผลผลิตของโครงการ)	งบประมาณ					ตัวชี้วัด (KPI)	ผลที่คาดว่าจะได้รับ	หน่วยงาน รับผิดชอบหลัก
				๒๕๖๑ (บาท)	๒๕๖๒ (บาท)	๒๕๖๓ (บาท)	๒๕๖๔ (บาท)	๒๕๖๕ (บาท)			
๑๐	โครงการปรับปรุงสถานที่กำจัดขยะ เทศบาลตำบลมาบอำมฤต	ปรับปรุงสถานที่กำจัดขยะให้ถูกสุขลักษณะ มีมาตรฐาน	มีสถานที่กำจัดขยะที่ถูกสุขลักษณะ มีมาตรฐาน	-	๑,๕๗๙,๓๐๐	-	-	-	สถานที่กำจัดขยะถูกสุขลักษณะมีมาตรฐาน	เทศบาลมีสถานที่ทิ้งขยะที่ถูกสุขลักษณะ มีมาตรฐาน	กองสาธารณสุขและสิ่งแวดล้อม
๑๑	โครงการสัตว์ปลอดโรคคนปลอดภัยจากโรคพิษสุนัขบ้า	เพื่อป้องกันและควบคุมการเกิดโรคพิษสุนัขบ้าในสัตว์เลี้ยงและสัตว์เร่ร่อนซึ่งเป็นพาหะนำโรค	ฉีดวัคซีนป้องกันการเกิดโรคพิษสุนัขบ้าในสัตว์เลี้ยงและสัตว์เร่ร่อนซึ่งเป็นพาหะนำโรคในพื้นเขตเทศบาล	๑๒๐,๐๐๐	๑๒๐,๐๐๐	๑๒๐,๐๐๐	๑๒๐,๐๐๐	๑๒๐,๐๐๐	ฉีดวัคซีนป้องกันการเกิดโรคพิษสุนัขบ้าได้ครอบคลุมพื้นที่	เขตเทศบาลปราศจากโรคพิษสุนัขบ้า	กองสาธารณสุขและสิ่งแวดล้อม
๑๒	โครงการสำรวจข้อมูลจำนวนสัตว์และขึ้นทะเบียนสัตว์ตามโครงการสัตว์ปลอดโรคคนปลอดภัยจากโรคพิษสุนัขบ้า	สำรวจข้อมูลจำนวนประชากรสัตว์และขึ้นทะเบียนสัตว์ตามโครงการสัตว์ปลอดโรคคนปลอดภัยจากโรคพิษสุนัขบ้า	สัตว์เลี้ยงในเขตเทศบาล	๑๐,๐๐๐	๑๐,๐๐๐	๑๐,๐๐๐	๑๐,๐๐๐	๑๐,๐๐๐	สามารถสำรวจข้อมูลจำนวนสัตว์และขึ้นทะเบียนสัตว์ได้ครบ ๑๐๐%	สัตว์ในเขตเทศบาลได้รับการขึ้นทะเบียนครบ ๑๐๐%	กองสาธารณสุขและสิ่งแวดล้อม

ก. ยุทธศาสตร์จังหวัดที่ ๓ การบริหารจัดการทรัพยากรธรรมชาติและสิ่งแวดล้อมให้มีความสมดุลและยั่งยืน

ข. ยุทธศาสตร์การพัฒนาขององค์กรปกครองส่วนท้องถิ่นในเขตจังหวัด ยุทธศาสตร์ที่ ๕ การพัฒนาการบริหารจัดการและการอนุรักษ์ทรัพยากรธรรมชาติ

๑. ยุทธศาสตร์ของเทศบาลตำบลมาบอำมฤต ยุทธศาสตร์ที่ ๓ การบริหารจัดการทรัพยากรธรรมชาติและสิ่งแวดล้อมให้มีความสมดุลและยั่งยืน

๓.๑ แผนงานสาธารณสุข

ที่	โครงการ	วัตถุประสงค์	เป้าหมาย (ผลผลิตของโครงการ)	งบประมาณ					ตัวชี้วัด (KPI)	ผลที่คาดว่าจะได้รับ	หน่วยงาน รับผิดชอบหลัก
				๒๕๖๑ (บาท)	๒๕๖๒ (บาท)	๒๕๖๓ (บาท)	๒๕๖๔ (บาท)	๒๕๖๕ (บาท)			
๑๓	โครงการสัตว์ปลอดโรคคน ปลอดภัยจากโรคพิษสุนัขบ้า	เพื่อป้องกันและควบคุมการเกิดโรคพิษสุนัขบ้าในสัตว์เลี้ยงและสัตว์เร่ร่อนซึ่งเป็นพาหะนำโรค	ฉีดวัคซีนป้องกันการเกิดโรคพิษสุนัขบ้าในสัตว์เลี้ยงและสัตว์เร่ร่อนซึ่งเป็นพาหะนำโรคในพื้น ที่เขตเทศบาล	๔๗,๐๐๐	-	-	-	-	ฉีดวัคซีนป้องกันการเกิดโรคพิษสุนัขบ้าได้ครอบคลุมพื้นที่	เขตเทศบาลปราศจากโรคพิษสุนัขบ้า	กองสาธารณสุขและสิ่งแวดล้อม
๑๔	โครงการส่งเสริมกิจกรรมเมืองคาร์บอนต่ำ	เพื่อบรรเทาการเปลี่ยนแปลงสภาพภูมิอากาศ เพิ่มพื้นที่สีเขียว เพื่อให้เกิดสมดุลทางธรรมชาติ และสิ่งมีชีวิตในระบบนิเวศวิทยา	จัดกิจกรรมเกี่ยวกับสิ่งแวดล้อม เพิ่มพื้นที่สีเขียว รวมถึงการให้ความรู้ความเข้าใจ ตระหนักที่จะช่วยกันลดภาวะโลกร้อน	๓๐,๐๐๐	๓๐,๐๐๐	๓๐,๐๐๐	๓๐,๐๐๐	๓๐,๐๐๐	-สามารถช่วยลดปริมาณคาร์บอนได้ -ประชาชนเข้าร่วมกิจกรรม	-ปริมาณคาร์บอนได้ลดลง -ประชาชนมีความรู้ตระหนักและช่วยกันลดภาวะโลกร้อน	สำนักปลัดเทศบาล
๑๕	โครงการรณรงค์รักษาความสะอาด	-เพื่อรณรงค์การรักษาความสะอาด -จัดกิจกรรมรักษาความสะอาดพื้นที่สาธารณะ	ประชาชนเข้าร่วมกิจกรรมรณรงค์/ทำความสะอาดพื้นที่สาธารณะ	๑๐,๐๐๐	๑๕,๐๐๐	๑๕,๐๐๐	๑๕,๐๐๐	๑๕,๐๐๐	จัดกิจกรรมรณรงค์/ทำความสะอาดพื้นที่สาธารณะอย่างน้อยเดือนละ ๑ ครั้ง	พื้นที่สาธารณะสะอาด	กองสาธารณสุขและสิ่งแวดล้อม

ก. ยุทธศาสตร์จังหวัดที่ ๓ การบริหารจัดการทรัพยากรธรรมชาติและสิ่งแวดล้อมให้มีความสมดุลและยั่งยืน

ข. ยุทธศาสตร์การพัฒนาขององค์กรปกครองส่วนท้องถิ่นในเขตจังหวัด ยุทธศาสตร์ที่ ๕ การพัฒนาการบริหารจัดการและการอนุรักษ์ทรัพยากรธรรมชาติ

๑. ยุทธศาสตร์ของเทศบาลตำบลมาบอำมฤต ยุทธศาสตร์ที่ ๓ การบริหารจัดการทรัพยากรธรรมชาติและสิ่งแวดล้อมให้มีความสมดุลและยั่งยืน

๓.๑ แผนงานสาธารณสุข

ที่	โครงการ	วัตถุประสงค์	เป้าหมาย (ผลผลิตของโครงการ)	งบประมาณ					ตัวชี้วัด (KPI)	ผลที่คาดว่าจะได้รับ	หน่วยงาน รับผิดชอบหลัก
				๒๕๖๑ (บาท)	๒๕๖๒ (บาท)	๒๕๖๓ (บาท)	๒๕๖๔ (บาท)	๒๕๖๕ (บาท)			
๑๖	โครงการตรวจสอบคุณภาพน้ำบริโภค	เพื่อตรวจสอบคุณภาพน้ำบริโภคให้ได้มาตรฐาน	ทดสอบคุณภาพน้ำบริโภคที่ผลิตโดยเอกชน	๕๐,๐๐๐	๕๐,๐๐๐	๕๐,๐๐๐	๕๐,๐๐๐	๕๐,๐๐๐	จำนวน ๒ ครั้ง	คุณภาพน้ำที่ผลิตโดยเอกชนมีมาตรฐานและปลอดภัยในการบริโภค	กองสาธารณสุขและสิ่งแวดล้อม

ก. ยุทธศาสตร์จังหวัดที่ ๓ การบริหารจัดการทรัพยากรธรรมชาติและสิ่งแวดล้อมให้มีความสมดุลและยั่งยืน

ข. ยุทธศาสตร์การพัฒนาขององค์กรปกครองส่วนท้องถิ่นในเขตจังหวัด ยุทธศาสตร์ที่ ๕ การพัฒนาการบริหารจัดการและการอนุรักษ์ทรัพยากรธรรมชาติ

๑. ยุทธศาสตร์ของเทศบาลตำบลมาบอำมฤต ยุทธศาสตร์ที่ ๓ การบริหารจัดการทรัพยากรธรรมชาติและสิ่งแวดล้อมให้มีความสมดุลและยั่งยืน

๓.๒ แผนงานเคหะและชุมชน

ที่	โครงการ	วัตถุประสงค์	เป้าหมาย (ผลผลิตของโครงการ)	งบประมาณ					ตัวชี้วัด (KPI)	ผลที่คาดว่าจะได้รับ	หน่วยงาน รับผิดชอบหลัก
				๒๕๖๑ (บาท)	๒๕๖๒ (บาท)	๒๕๖๓ (บาท)	๒๕๖๔ (บาท)	๒๕๖๕ (บาท)			
๑๗	โครงการเมืองสีเขียว (มาบอำมฤตเมือง ๓ ป่า)	ปลูกต้นไม้	เพื่อเพิ่มพื้นที่สีเขียว	๒๐,๐๐๐	๒๐,๐๐๐	-	-	-	จำนวน ๓ แห่ง	พื้นที่สีเขียวเพิ่มขึ้น	กองช่าง
๑๘	โครงการส่งเสริมนวัตกรรม ด้านการกำจัดขยะ	เพื่อส่งเสริมการคิด ค้นสิ่งประดิษฐ์ต่างๆ จากวัสดุ Recycle	อบรมให้ความรู้เกี่ยวกับ นวัตกรรมจากวัสดุ Recycle	๑๐,๐๐๐	๑๐,๐๐๐	-	-	-	จำนวน ๒ ครั้ง	มีนวัตกรรมด้านขยะ	กองสาธารณสุข และสิ่งแวดล้อม
๑๙	โครงการส่งเสริมการมีส่วนร่วม ของชุมชนในการคัดแยก ขยะที่ต้นทาง	ให้ความรู้ในการจัด การขยะระดับครัว เรือน องค์กร หน่วย งาน	จัดอบรมให้ความรู้ในการ จัดการขยะ	๕๐,๐๐๐	๕๐,๐๐๐	-	-	-	จำนวน ๑ ครั้ง	ขยะมูลฝอยลดน้อย ลง	กองสาธารณสุข และสิ่งแวดล้อม
๒๐	โครงการตรวจสอบคุณภาพ ด้านมลพิษต่าง ๆ ในเขต เทศบาล	เพื่อรักษาสีสิ่งแวดล้อม เช่น น้ำ อากาศ	ตรวจสอบคุณภาพมล พิษต่าง ๆ	๕๐,๐๐๐	๕๐,๐๐๐	๕๐,๐๐๐	๕๐,๐๐๐	๕๐,๐๐๐	อย่างน้อย ๑ ครั้ง	รู้คุณภาพด้านมลพิษ	กองสาธารณสุข และสิ่งแวดล้อม
๒๑	โครงการอนุรักษ์ทรัพยากร ธรรมชาติและสิ่งแวดล้อม	เพื่อส่งเสริมการ อนุรักษ์ทรัพยากร ธรรมชาติและสิ่งแวดล้อม	กิจกรรมรณรงค์ปลูกป่า การดูแลรักษาธรรมชาติ ให้คงอยู่	๒๐,๐๐๐	๒๐,๐๐๐	๒๐,๐๐๐	๒๐,๐๐๐	๒๐,๐๐๐	มีต้นไม้เพิ่มขึ้น	ทรัพยากรธรรมชาติและสิ่งแวดล้อม คง อยู่ พื้นที่สีเขียวเพิ่ม ขึ้น	กองสาธารณสุข และสิ่งแวดล้อม

ก. ยุทธศาสตร์จังหวัดที่ ๓ การบริหารจัดการทรัพยากรธรรมชาติและสิ่งแวดล้อมให้มีความสมดุลและยั่งยืน

ข. ยุทธศาสตร์การพัฒนาขององค์กรปกครองส่วนท้องถิ่นในเขตจังหวัด ยุทธศาสตร์ที่ ๕ การพัฒนาการบริหารจัดการและการอนุรักษ์ทรัพยากรธรรมชาติ

๑. ยุทธศาสตร์ของเทศบาลตำบลมาบอำมฤต ยุทธศาสตร์ที่ ๓ การบริหารจัดการทรัพยากรธรรมชาติและสิ่งแวดล้อมให้มีความสมดุลและยั่งยืน

๓.๒ แผนงานเคหะและชุมชน

ที่	โครงการ	วัตถุประสงค์	เป้าหมาย (ผลผลิตของโครงการ)	งบประมาณ					ตัวชี้วัด (KPI)	ผลที่คาดว่าจะได้รับ	หน่วยงาน รับผิดชอบหลัก
				๒๕๖๑ (บาท)	๒๕๖๒ (บาท)	๒๕๖๓ (บาท)	๒๕๖๔ (บาท)	๒๕๖๕ (บาท)			
๒๒	โครงการจัดทำปุ๋ยหมักอินทรีย์และน้ำหมักชีวภาพ	-ใช้ประโยชน์จากขยะในชุมชน -ปริมาณขยะลดลง	อบรมให้ความรู้การทำปุ๋ยหมักอินทรีย์และน้ำหมักชีวภาพ	๒๐,๐๐๐	๒๐,๐๐๐	-	-	-	จำนวน ๑ ครั้ง	ปริมาณขยะจากชุมชนลดลง	กองสาธารณสุขและสิ่งแวดล้อม
๒๓	โครงการธนาคารขยะรีไซเคิล	เพื่อลดปริมาณขยะในชุมชน	ส่งเสริมจิตสำนึกให้เป็นคุณค่าของขยะ	๓๐,๐๐๐	-	-	๓๐,๐๐๐	-	จำนวน ๑ ครั้ง	ขยะมูลฝอยที่ต้องกำจัดลดลง	กองสาธารณสุขและสิ่งแวดล้อม
๒๔	โครงการลดภาวะโลกร้อน	เพื่อลดภาวะโลกร้อน	จัดกิจกรรมให้เห็นถึงปัญหาจากการกระทำของมนุษย์ที่มีผลกระทบต่อโลก	๑๐,๐๐๐	๑๐,๐๐๐	-	-	-	จำนวน ๑ ครั้ง	บ้านเมื่อน่าอยู่	กองสาธารณสุขและสิ่งแวดล้อม
๒๕	โครงการชุดรื้อบ่อขยะเก่า	ปรับปรุงบ่อขยะให้ดีขึ้น	เพื่อปรับปรุงพื้นที่บ่อขยะ	๒๐๐,๐๐๐	-	-	-	-	บ่อขยะมีมาตรฐาน	เทศบาลมีบ่อขยะที่มีมาตรฐานในการรองรับขยะจากชุมชน	กองสาธารณสุขและสิ่งแวดล้อม
๒๖	โครงการส่งเสริมด้านสิ่งแวดล้อมยั่งยืน	เพื่อให้บ้านเมืองมีความน่าอยู่	เข้าร่วมโครงการเพื่อพัฒนาบ้านเมืองให้น่าอยู่อย่างยั่งยืน	๕๐,๐๐๐	-	๕๐,๐๐๐	-	๕๐,๐๐๐	เข้าร่วมโครงการด้านสิ่งแวดล้อมยั่งยืน	บ้านเมื่อน่าอยู่	กองสาธารณสุขและสิ่งแวดล้อม

ก. ยุทธศาสตร์จังหวัดที่ ๓ การบริหารจัดการทรัพยากรธรรมชาติและสิ่งแวดล้อมให้มีความสมดุลและยั่งยืน

ข. ยุทธศาสตร์การพัฒนาขององค์กรปกครองส่วนท้องถิ่นในเขตจังหวัด ยุทธศาสตร์ที่ ๕ การพัฒนาการบริหารจัดการและการอนุรักษ์ทรัพยากรธรรมชาติ

๑. ยุทธศาสตร์ของเทศบาลตำบลมาบอำมฤต ยุทธศาสตร์ที่ ๓ การบริหารจัดการทรัพยากรธรรมชาติและสิ่งแวดล้อมให้มีความสมดุลและยั่งยืน

๓.๒ แผนงานเคหะและชุมชน

ที่	โครงการ	วัตถุประสงค์	เป้าหมาย (ผลผลิตของโครงการ)	งบประมาณ					ตัวชี้วัด (KPI)	ผลที่คาดว่าจะได้รับ	หน่วยงาน รับผิดชอบหลัก
				๒๕๖๑ (บาท)	๒๕๖๒ (บาท)	๒๕๖๓ (บาท)	๒๕๖๔ (บาท)	๒๕๖๕ (บาท)			
๒๗	โครงการสำนักงานสีเขียว	เพื่อให้สำนักงานมีความน่าอยู่ มีสุขลักษณะ มีความปลอดภัย	เข้าร่วมโครงการเพื่อพัฒนาเป็นสำนักงานต้นแบบ	๑๐,๐๐๐	-	๑๐,๐๐๐	-	๑๐,๐๐๐	เข้าร่วมโครงการสำนักงานสีเขียว	วัสดุที่สร้างมลพิษย่อยสลายยากลดลง	กองสาธารณสุขและสิ่งแวดล้อม
๒๘	โครงการส่งเสริมพลังงานทดแทน	เพื่อสร้างพลังงานทดแทน เช่น โซลาร์เซลล์	จัดอบรมการใช้พลังงานทดแทน	๕๐,๐๐๐	๕๐,๐๐๐	-	-	-	จำนวน ๑ ครั้ง	มีพลังงานทดแทนของชุมชน	กองสาธารณสุขและสิ่งแวดล้อม
๒๙	โครงการตลาดนัดสีเขียว	เพื่อส่งเสริมให้เกิดตลาดนัดสินค้าที่สะอาดปราศจากสารพิษและเป็นมิตรกับสิ่งแวดล้อม	จัดตลาดนัดให้มีการนำสินค้าที่เป็นมิตรกับสิ่งแวดล้อมมาจำหน่าย	๓๐,๐๐๐	๓๐,๐๐๐	-	-	-	จำนวน ๑ แห่ง	มีตลาดนัดที่เป็นมิตรกับสิ่งแวดล้อม	กองสาธารณสุขและสิ่งแวดล้อม
๓๐	โครงการถนนปลอดถังขยะ	เพื่อส่งเสริมให้ประชาชนมีวินัยการทิ้งขยะให้เป็นที่เป็นเวลา	ถนนปลอดถังขยะ	๑๐,๐๐๐	๑๐,๐๐๐	-	-	๑๐,๐๐๐	จำนวน ๑ สายทาง	ประชาชนมีวินัยในการทิ้งขยะเป็นช่วงเวลา	กองสาธารณสุขและสิ่งแวดล้อม

๖๕

ก. ยุทธศาสตร์จังหวัดที่ ๓ การบริหารจัดการทรัพยากรธรรมชาติและสิ่งแวดล้อมให้มีความสมดุลและยั่งยืน

ข. ยุทธศาสตร์การพัฒนาขององค์กรปกครองส่วนท้องถิ่นในเขตจังหวัด ยุทธศาสตร์ที่ ๕ การพัฒนาการบริหารจัดการและการอนุรักษ์ทรัพยากรธรรมชาติ

๑. ยุทธศาสตร์ของเทศบาลตำบลมาบอำมฤต ยุทธศาสตร์ที่ ๓ การบริหารจัดการทรัพยากรธรรมชาติและสิ่งแวดล้อมให้มีความสมดุลและยั่งยืน

๓.๒ แผนงานเคหะและชุมชน

ที่	โครงการ	วัตถุประสงค์	เป้าหมาย (ผลผลิตของโครงการ)	งบประมาณ					ตัวชี้วัด (KPI)	ผลที่คาดว่าจะได้รับ	หน่วยงาน รับผิดชอบหลัก
				๒๕๖๑ (บาท)	๒๕๖๒ (บาท)	๒๕๖๓ (บาท)	๒๕๖๔ (บาท)	๒๕๖๕ (บาท)			
๓๑	โครงการก่อสร้างระบบร่องระบายน้ำไร้ท่อ (ธนาคารน้ำใต้ดินระบบปิด) หมู่ที่ ๑ , ๑๒ , ๑๓	เพื่อลดปัญหาน้ำท่วมขัง	ก่อสร้างระบบร่องระบายน้ำไร้ท่อ (ธนาคารน้ำใต้ดินระบบปิด) จำนวน ๕ จุด	-	-	-	๕๐,๐๐๐	-	จำนวน ๕ จุด	ลดปัญหาน้ำท่วมขัง	กองช่าง
๓๒	โครงการปรับปรุงฝายกันน้ำ Check Dam	เพื่อให้ฝายกันน้ำ Check Dam ใช้งานรองรับน้ำได้	ปรับปรุงฝายกันน้ำ Check Dam	๒๐,๐๐๐	๒๐,๐๐๐	๒๐,๐๐๐	-	๒๐,๐๐๐	ฝายกันน้ำอยู่ในสภาพใช้งานได้	ฝายกันน้ำมีประสิทธิภาพในการรองรับน้ำ	สำนักปลัดเทศบาล

ก. ยุทธศาสตร์จังหวัดที่ ๔ เพิ่มประสิทธิภาพระบบการบริหารจัดการเชิงบูรณาการและการจัดการความมั่นคงเพื่อการพัฒนาแบบประชารัฐ

ข. ยุทธศาสตร์การพัฒนาขององค์กรปกครองส่วนท้องถิ่นในเขตจังหวัด ยุทธศาสตร์ที่ ๗ การพัฒนาการบริหารจัดการ

๑. ยุทธศาสตร์ของเทศบาลตำบลมาบอำมฤต ยุทธศาสตร์ที่ ๔ เพิ่มประสิทธิภาพระบบการบริหารจัดการเชิงบูรณาการและการจัดการความมั่นคงเพื่อการพัฒนาแบบประชารัฐ

๔.๑ แผนงานบริหารทั่วไป

ที่	โครงการ	วัตถุประสงค์	เป้าหมาย (ผลผลิตของโครงการ)	งบประมาณ					ตัวชี้วัด (KPI)	ผลที่คาดว่าจะได้รับ	หน่วยงาน รับผิดชอบหลัก
				๒๕๖๑ (บาท)	๒๕๖๒ (บาท)	๒๕๖๓ (บาท)	๒๕๖๔ (บาท)	๒๕๖๕ (บาท)			
๑	โครงการจัดทำแผนที่ภาษี	เพื่อเป็นการรวบรวม (สารบบที่ดิน) ใน เขตเทศบาลฯ และ การพัฒนาวางแผน การพัฒนาวางแผน จัดการในพื้นที่ได้ อย่างครอบคลุม	จัดทำแผนที่ภาษีและ ทะเบียนทรัพย์สินให้ ครอบคลุมพื้นที่ทั้งหมด ของเทศบาลตำบล มาบอำมฤต	๕,๐๐๐	๕,๐๐๐	-	-	-	แผนที่ภาษีเทศบาลฯ แล้วเสร็จครอบคลุม ทั้งพื้นที่	เทศบาลฯ มีแผนที่ ภาษีและทะเบียน ทรัพย์สิน	กองคลัง
๒	โครงการเลือกตั้งผู้บริหาร ท้องถิ่นและสภาท้องถิ่น	เพื่อดำเนินการเลือก ตั้งผู้บริหารท้องถิ่น และสภาท้องถิ่น	จัดการเลือกตั้งผู้บริหาร ท้องถิ่นและสมาชิกสภา ท้องถิ่น	๓๐๐,๐๐๐	๔๐๐,๐๐๐	๔๐๐,๐๐๐	๔๐๐,๐๐๐	๔๐๐,๐๐๐	จัดการเลือกตั้งผู้ บริหารท้องถิ่นและ สมาชิกสภาท้องถิ่น	เทศบาลตำบลมาบ อำมฤตมีผู้บริหาร ท้องถิ่นและสมาชิก สภาท้องถิ่น	สำนักปลัด เทศบาล

๓๐

ก. ยุทธศาสตร์จังหวัดที่ ๔ เพิ่มประสิทธิภาพระบบการบริหารจัดการเชิงบูรณาการและการจัดการความมั่นคงเพื่อการพัฒนาแบบประชารัฐ

ข. ยุทธศาสตร์การพัฒนาขององค์กรปกครองส่วนท้องถิ่นในเขตจังหวัด ยุทธศาสตร์ที่ ๗ การพัฒนาการบริหารจัดการ

๑. ยุทธศาสตร์ของเทศบาลตำบลมาบอำมฤต ยุทธศาสตร์ที่ ๔ เพิ่มประสิทธิภาพระบบการบริหารจัดการเชิงบูรณาการและการจัดการความมั่นคงเพื่อการพัฒนาแบบประชารัฐ

๔.๑ แผนงานบริหารทั่วไป

ที่	โครงการ	วัตถุประสงค์	เป้าหมาย (ผลผลิตของโครงการ)	งบประมาณ					ตัวชี้วัด (KPI)	ผลที่คาดว่าจะได้รับ	หน่วยงาน รับผิดชอบหลัก
				๒๕๖๑ (บาท)	๒๕๖๒ (บาท)	๒๕๖๓ (บาท)	๒๕๖๔ (บาท)	๒๕๖๕ (บาท)			
๓	โครงการจัดกิจกรรมลานดนตรี ศิลปะ และลานกีฬาแก่เด็ก เยาวชน ห้างไกลยาเสพติด	เพื่อจัดกิจกรรมลานดนตรี ศิลปะ กีฬา ให้เด็ก เยาวชนใช้เวลาว่างให้เป็นประโยชน์	จัดกิจกรรมดนตรี ศิลปะ กีฬาให้กับเด็ก เยาวชนในพื้นที่	๔๐,๐๐๐	๔๐,๐๐๐	๔๐,๐๐๐	๔๐,๐๐๐	๔๐,๐๐๐	จำนวน ๒ ครั้ง	เด็ก เยาวชนได้ใช้เวลาว่างให้เกิดประโยชน์และห่างไกลยาเสพติด	สำนักปลัดเทศบาล
๔	โครงการจัดทำแผนพัฒนาท้องถิ่น	เพื่อจัดทำแผนพัฒนาท้องถิ่น	จัดประชุมประชาคมในระดับต่าง	๑๐,๐๐๐	๑๐,๐๐๐	-	-	-	จัดประชุมประชาคม	เทศบาลมีข้อมูลข้อเสนอแนะ ปัญหา ฯลฯ ในการจัดทำแผนพัฒนาท้องถิ่น	สำนักปลัดเทศบาล
๕	โครงการเทศบาลพบประชาชน	เพื่อออกบริการประชาชนนอกสถาน รวมถึงการรับทราบปัญหาต่าง ๆ	ออกบริการประชาชนนอกสถานที่	๒๐,๐๐๐	๒๐,๐๐๐	๒๐,๐๐๐	๒๐,๐๐๐	๒๐,๐๐๐	จำนวน ๒ ครั้ง	รับทราบปัญหาของประชาชน และให้บริการประชาชน	สำนักปลัดเทศบาล

ก. ยุทธศาสตร์จังหวัดที่ ๔ เพิ่มประสิทธิภาพระบบการบริหารจัดการเชิงบูรณาการและการจัดการความมั่นคงเพื่อการพัฒนาแบบประชารัฐ

ข. ยุทธศาสตร์การพัฒนาขององค์กรปกครองส่วนท้องถิ่นในเขตจังหวัด ยุทธศาสตร์ที่ ๗ การพัฒนาการบริหารจัดการ

๑. ยุทธศาสตร์ของเทศบาลตำบลมาบอำมฤต ยุทธศาสตร์ที่ ๔ เพิ่มประสิทธิภาพระบบการบริหารจัดการเชิงบูรณาการและการจัดการความมั่นคงเพื่อการพัฒนาแบบประชารัฐ

๔.๑ แผนงานบริหารทั่วไป

ที่	โครงการ	วัตถุประสงค์	เป้าหมาย (ผลผลิตของโครงการ)	งบประมาณ					ตัวชี้วัด (KPI)	ผลที่คาดว่าจะได้รับ	หน่วยงาน รับผิดชอบหลัก
				๒๕๖๑ (บาท)	๒๕๖๒ (บาท)	๒๕๖๓ (บาท)	๒๕๖๔ (บาท)	๒๕๖๕ (บาท)			
๖	โครงการพัฒนาศักยภาพ คณะกรรมการชุมชน	เพื่อให้คณะกรรมการ ชุมชนมีความรู้ความ เข้าใจปัญหาชุมชน	อบรมให้ความรู้แก่คณะ กรรมการชุมชนเพื่อเพิ่ม ศักยภาพการทำงานของ คณะกรรมการ	๕๐,๐๐๐	๕๐,๐๐๐	๕๐,๐๐๐	๕๐,๐๐๐	๕๐,๐๐๐	จำนวน ๑ ครั้ง	คณะกรรมการชุมชน มีศักยภาพเพิ่มขึ้น	สำนักปลัดเทศบาล
๗	โครงการสนับสนุนงบประมาณ เพื่อแก้ปัญหาด้านที่อยู่อาศัย (โครงการบ้านมั่นคง)	เพื่อแก้ปัญหาด้านที่ อยู่อาศัยในชุมชนและ ส่งเสริมรายได้ชุมชน	ส่งเสริมอาชีพต่าง ๆ ให้ กับสมาชิกเพื่อสร้างความ เข้มแข็งให้ชุมชน	๑๐๐,๐๐๐	๑๐๐,๐๐๐	-	-	-	จำนวน ๓ ครั้ง	ประชาชนมีรายได้ และได้รับการแก้ ปัญหาด้านที่อยู่อาศัย	สำนักปลัดเทศบาล

ก. ยุทธศาสตร์จังหวัดที่ ๔ เพิ่มประสิทธิภาพระบบการบริหารจัดการเชิงบูรณาการและการจัดการความมั่นคงเพื่อการพัฒนาแบบประชารัฐ

ข. ยุทธศาสตร์การพัฒนาขององค์กรปกครองส่วนท้องถิ่นในเขตจังหวัด ยุทธศาสตร์ที่ ๗ การพัฒนาการบริหารจัดการ

๑. ยุทธศาสตร์ของเทศบาลตำบลมาบอำมฤต ยุทธศาสตร์ที่ ๔ เพิ่มประสิทธิภาพระบบการบริหารจัดการเชิงบูรณาการและการจัดการความมั่นคงเพื่อการพัฒนาแบบประชารัฐ

๔.๒ แผนงานการรักษาความสงบภายใน

ที่	โครงการ	วัตถุประสงค์	เป้าหมาย (ผลผลิตของโครงการ)	งบประมาณ					ตัวชี้วัด (KPI)	ผลที่คาดว่าจะได้รับ	หน่วยงาน รับผิดชอบหลัก
				๒๕๖๑ (บาท)	๒๕๖๒ (บาท)	๒๕๖๓ (บาท)	๒๕๖๔ (บาท)	๒๕๖๕ (บาท)			
๘	โครงการฝึกอบรบอาสาสมัครป้องกันภัยฝ่ายพลเรือน	เพื่ออบรมให้ความรู้แก่อาสาสมัครป้องกันภัยฝ่ายพลเรือน	จัดฝึกอบรบ อบรมให้ครบจำนวน ๒% ของจำนวนประชากร	๕๐,๐๐๐	-	๕๐,๐๐๐	-	-	จัดฝึกอบรบ อบรม	มีจำนวนอาสาสมัครป้องกันภัยฯ ครบ ๒%	สำนักปลัดเทศบาล
๙	โครงการฝึกทบทวนสมาชิกอปพร.	เพื่อเป็นการเตรียมความพร้อมในการป้องกันและบรรเทาสาธารณภัย	จัดฝึกทบทวนสมาชิกอปพร.	๒๐,๐๐๐	๒๐,๐๐๐	-	๒๐,๐๐๐	-	จำนวน ๑ ครั้ง	มีความพร้อมในการบรรเทาสาธารณภัย	สำนักปลัดเทศบาล
๑๐	โครงการฝึกซ้อมแผนป้องกันและบรรเทาสาธารณภัย	เพื่อพัฒนาองค์ความรู้ด้านทักษะการปฏิบัติงานและการประสานงานระหว่างหน่วยงานทั้งภายในและภายนอก	จัดฝึกซ้อมแผนป้องกันภัยฝ่ายพลเรือน	๒๐,๐๐๐	๒๐,๐๐๐	๒๐,๐๐๐	๒๐,๐๐๐	๒๐,๐๐๐	จำนวน ๑ ครั้ง	มีความพร้อมในการป้องกันและบรรเทาสาธารณภัย	สำนักปลัดเทศบาล
๑๑	โครงการติดตั้งกล้องวงจรปิดในเขตเทศบาล	เพื่อเพิ่มความปลอดภัยในชีวิตและทรัพย์สินของประชาชน	ติดตั้งกล้องวงจรปิดในเขตเทศบาลตำบลมาบอำมฤต	๔๐๐,๐๐๐	๔๐๐,๐๐๐	-	๕๐๐,๐๐๐	-	จำนวน ๑๐ จุด	สามารถตรวจสอบในกรณีเกิดเหตุร้าย	สำนักปลัดเทศบาล

๑๒

ก. ยุทธศาสตร์จังหวัดที่ ๔ เพิ่มประสิทธิภาพระบบการบริหารจัดการเชิงบูรณาการและการจัดการความมั่นคงเพื่อการพัฒนาแบบประชารัฐ

ข. ยุทธศาสตร์การพัฒนาขององค์กรปกครองส่วนท้องถิ่นในเขตจังหวัด ยุทธศาสตร์ที่ ๗ การพัฒนาการบริหารจัดการ

๑. ยุทธศาสตร์ของเทศบาลตำบลมาบอำมฤต ยุทธศาสตร์ที่ ๔ เพิ่มประสิทธิภาพระบบการบริหารจัดการเชิงบูรณาการและการจัดการความมั่นคงเพื่อการพัฒนาแบบประชารัฐ

๔.๒ แผนงานการรักษาความสงบภายใน

ที่	โครงการ	วัตถุประสงค์	เป้าหมาย (ผลผลิตของโครงการ)	งบประมาณ					ตัวชี้วัด (KPI)	ผลที่คาดว่าจะได้รับ	หน่วยงาน รับผิดชอบหลัก
				๒๕๖๑ (บาท)	๒๕๖๒ (บาท)	๒๕๖๓ (บาท)	๒๕๖๔ (บาท)	๒๕๖๕ (บาท)			
๑๒	โครงการติดตั้งกล้องวงจรปิดบริเวณภายในและบริเวณภายนอกอาคารสำนักงานเทศบาลตำบลมาบอำมฤต	เพื่อเพิ่มความปลอดภัยในชีวิตและทรัพย์สินของประชาชนและพนักงานเทศบาล	ติดตั้งกล้องวงจรปิดบริเวณภายในและบริเวณภายนอกอาคารสำนักงานเทศบาลตำบลมาบอำมฤต	-	-	๓๐๐,๐๐๐	-	-	จำนวน ๗ จุด	สามารถตรวจหลังเกิดเหตุร้าย	สำนักปลัดเทศบาล
๑๓	โครงการติดตั้งกล้องวงจรปิดศูนย์รื้อรั้งมาบอำมฤต	เพื่อเพิ่มความปลอดภัยในชีวิตและทรัพย์สินของประชาชน	ติดตั้งกล้องวงจรปิดจำนวน ๖ จุด	-	-	๑๔๐,๐๐๐	-	-	จำนวน ๖ จุด	สามารถตรวจหลังเกิดเหตุร้าย	กองสาธารณสุขและสิ่งแวดล้อม
๑๔	โครงการให้ความรู้เรื่องการป้องกันภัยต่าง ๆ	เพื่อให้ประชาชนมีการเตรียมการป้องกันและบรรเทาสาธารณภัย	จัดฝึกอบรมเตรียมการป้องกันและบรรเทาสาธารณภัย	๓๐,๐๐๐	๓๐,๐๐๐	๓๐,๐๐๐	๓๐,๐๐๐	๓๐,๐๐๐	จำนวน ๑ ครั้ง	ประชาชนสามารถนำความรู้ไปใช้ในการป้องกันภัย	สำนักปลัดเทศบาล

ก. ยุทธศาสตร์จังหวัดที่ ๔ เพิ่มประสิทธิภาพระบบการบริหารจัดการเชิงบูรณาการและการจัดการความมั่นคงเพื่อการพัฒนาแบบประชารัฐ

ข. ยุทธศาสตร์การพัฒนาขององค์กรปกครองส่วนท้องถิ่นในเขตจังหวัด ยุทธศาสตร์ที่ ๗ การพัฒนาการบริหารจัดการ

๑. ยุทธศาสตร์ของเทศบาลตำบลมาบอำมฤต ยุทธศาสตร์ที่ ๔ เพิ่มประสิทธิภาพระบบการบริหารจัดการเชิงบูรณาการและการจัดการความมั่นคงเพื่อการพัฒนาแบบประชารัฐ

๔.๒ แผนงานการรักษาความสงบภายใน

ที่	โครงการ	วัตถุประสงค์	เป้าหมาย (ผลผลิตของโครงการ)	งบประมาณ					ตัวชี้วัด (KPI)	ผลที่คาดว่าจะได้รับ	หน่วยงาน รับผิดชอบหลัก
				๒๕๖๑ (บาท)	๒๕๖๒ (บาท)	๒๕๖๓ (บาท)	๒๕๖๔ (บาท)	๒๕๖๕ (บาท)			
๑๕	โครงการรณรงค์และป้องกัน การลอบอุบตีเหตุในช่วงเทศกาล ต่าง ๆ	เพื่อเพิ่มความปลอดภัย ในชีวิตและทรัพย์สิน ของประชาชน	เพื่อตั้งจุดบริการ ประชาสัมพันธ์ความ ปลอดภัยในช่วงเทศกาล ปีใหม่ สงกรานต์ ฯลฯ	๕๐,๐๐๐	๕๐,๐๐๐	๕๐,๐๐๐	๕๐,๐๐๐	๕๐,๐๐๐	ตั้งจุดบริการ ประชาสัมพันธ์ ช่วงเทศกาล	ประชาชนได้รับการ ดูแลความปลอดภัย	สำนักปลัดเทศบาล

ก. ยุทธศาสตร์จังหวัดที่ ๔ เพิ่มประสิทธิภาพระบบการบริหารจัดการเชิงบูรณาการและการจัดการความมั่นคงเพื่อการพัฒนาแบบประชารัฐ

ข. ยุทธศาสตร์การพัฒนาขององค์กรปกครองส่วนท้องถิ่นในเขตจังหวัด ยุทธศาสตร์ที่ ๗ การพัฒนาการบริหารจัดการ

๑. ยุทธศาสตร์ของเทศบาลตำบลมาบอำมฤต ยุทธศาสตร์ที่ ๔ เพิ่มประสิทธิภาพระบบการบริหารจัดการเชิงบูรณาการและการจัดการความมั่นคงเพื่อการพัฒนาแบบประชารัฐ

๔.๓ แผนงานการศึกษา

ที่	โครงการ	วัตถุประสงค์	เป้าหมาย (ผลผลิตของโครงการ)	งบประมาณ					ตัวชี้วัด (KPI)	ผลที่คาดว่าจะได้รับ	หน่วยงาน รับผิดชอบหลัก
				๒๕๖๑ (บาท)	๒๕๖๒ (บาท)	๒๕๖๓ (บาท)	๒๕๖๔ (บาท)	๒๕๖๕ (บาท)			
๑๖	โครงการเยี่ยมบ้านเด็ก	เพื่อดูแลความเป็นอยู่ของเด็กเล็กของศูนย์พัฒนาเด็กเล็ก	เยี่ยมบ้านเด็กที่อยู่ในความดูแลของศูนย์พัฒนาเด็กเล็ก เพื่อช่วยเหลือและให้คำแนะนำต่าง ๆ	๑๐,๐๐๐	-	-	-	-	จำนวน ๑ ครั้ง	เด็กและผู้ปกครองมีขวัญและกำลังใจในการเรียนมากขึ้น	กองการศึกษา

ก. ยุทธศาสตร์จังหวัดที่ ๔ เพิ่มประสิทธิภาพระบบการบริหารจัดการเชิงบูรณาการและการจัดการความมั่นคงเพื่อการพัฒนาแบบประชารัฐ

ข. ยุทธศาสตร์การพัฒนาขององค์กรปกครองส่วนท้องถิ่นในเขตจังหวัด ยุทธศาสตร์ที่ ๗ การพัฒนาการบริหารจัดการ

๑. ยุทธศาสตร์ของเทศบาลตำบลมาบอำมฤต ยุทธศาสตร์ที่ ๔ เพิ่มประสิทธิภาพระบบการบริหารจัดการเชิงบูรณาการและการจัดการความมั่นคงเพื่อการพัฒนาแบบประชารัฐ

๔.๔ แผนงานสาธารณสุข

ที่	โครงการ	วัตถุประสงค์	เป้าหมาย (ผลผลิตของโครงการ)	งบประมาณ					ตัวชี้วัด (KPI)	ผลที่คาดว่าจะได้รับ	หน่วยงาน รับผิดชอบหลัก
				๒๕๖๑ (บาท)	๒๕๖๒ (บาท)	๒๕๖๓ (บาท)	๒๕๖๔ (บาท)	๒๕๖๕ (บาท)			
๑๗	โครงการสนับสนุนการบริหารจัดการระบบการแพทย์ฉุกเฉินเทศบาลตำบลมาบอำมฤต	เพื่อให้มีระบบบริหารการจัดการงานแพทย์ฉุกเฉิน	จัดตั้งชุดปฏิบัติการฉุกเฉินของเทศบาลพร้อมให้บริการประชาชนตลอด ๒๔ ชั่วโมง	-	๖๙๑,๙๒๐	-	-	-	ประชาชนเรียกใช้ได้ตลอด ๒๔ ชั่วโมงเมื่อเกิดเหตุฉุกเฉินหรือประสบอุบัติเหตุ ๑๐๐%	-ประชาชนได้รับความช่วยเหลือทันต่อเวลา -ได้รับการที่มีมาตรฐานตามระบบการแพทย์ -ลดการสูญเสียหรือลดการเกิดความพิการที่เกิดขึ้นจากการเจ็บป่วย อุบัติเหตุ	กองสาธารณสุขและสิ่งแวดล้อม
๑๘	โครงการป้องกันและแก้ไขปัญหาระบาดโรคเอดส์	เพื่อป้องกันและแก้ไขปัญหาระบาดโรคเอดส์	จัดอบรมให้ความรู้เกี่ยวกับโรคเอดส์และการป้องกันและแก้ไขปัญหาระบาดโรคเอดส์	๓๐,๐๐๐	๓๐,๐๐๐	๓๐,๐๐๐	๓๐,๐๐๐	๓๐,๐๐๐	จำนวน ๑ ครั้ง	ประชาชน เด็ก เยาวชนมีความรู้ในการป้องกันการติดเชื้อเอดส์	กองสาธารณสุขและสิ่งแวดล้อม

ก. ยุทธศาสตร์จังหวัดที่ ๔ เพิ่มประสิทธิภาพระบบการบริหารจัดการเชิงบูรณาการและการจัดการความมั่นคงเพื่อการพัฒนาแบบประชารัฐ

ข. ยุทธศาสตร์การพัฒนาขององค์กรปกครองส่วนท้องถิ่นในเขตจังหวัด ยุทธศาสตร์ที่ ๗ การพัฒนาการบริหารจัดการ

๑. ยุทธศาสตร์ของเทศบาลตำบลมาบอำมฤต ยุทธศาสตร์ที่ ๔ เพิ่มประสิทธิภาพระบบการบริหารจัดการเชิงบูรณาการและการจัดการความมั่นคงเพื่อการพัฒนาแบบประชารัฐ

๔.๕ แผนงานสร้างความเข้มแข็งของชุมชน

ที่	โครงการ	วัตถุประสงค์	เป้าหมาย (ผลผลิตของโครงการ)	งบประมาณ					ตัวชี้วัด (KPI)	ผลที่คาดว่าจะได้รับ	หน่วยงาน รับผิดชอบหลัก
				๒๕๖๑ (บาท)	๒๕๖๒ (บาท)	๒๕๖๓ (บาท)	๒๕๖๔ (บาท)	๒๕๖๕ (บาท)			
๑๙	โครงการส่งเสริมและสนับสนุนการสร้างความปลอดภัยและสมานฉันท์ของคนในชาติ	เพื่อเสริมสร้างความรักความสามัคคีของคนในชุมชนและการแสดงออกถึงความจงรักภักดีต่อสถาบันพระมหากษัตริย์	จัดอบรมหรือกิจกรรมเสริมสร้างความสามัคคีของคนในชุมชน	๒๐,๐๐๐	๒๐,๐๐๐	๒๐,๐๐๐	๒๐,๐๐๐	๒๐,๐๐๐	จำนวน ๑ ครั้ง	ประชาชนเกิดความรักสามัคคี	สำนักปลัดเทศบาล
๒๐	โครงการสำรวจข้อมูล จปฐ.	เพื่อจัดเก็บข้อมูลของประชาชน	จัดเก็บข้อมูลของประชาชน	๒๐,๐๐๐	๒๐,๐๐๐	-	-	-	จำนวน ๑ ครั้ง	มีข้อมูลในการวางแผนพัฒนา	สำนักปลัดเทศบาล
๒๑	โครงการป้องกันและแก้ไขปัญหายาเสพติด	เพื่อป้องกันและแก้ไขปัญหายาเสพติด	อบรมให้ความรู้เกี่ยวกับปัญหายาเสพติดให้แก่เด็ก เยาวชนและประชาชน	๓๐,๐๐๐	๓๐,๐๐๐	๓๐,๐๐๐	๓๐,๐๐๐	๓๐,๐๐๐	จำนวน ๑ ครั้ง	ป้องกันการเกิดปัญหายาเสพติดในชุมชน	สำนักปลัดเทศบาล
๒๒	โครงการป้องกันและแก้ไขปัญหาดังครรถไม่พร้อม	เพื่อให้ความรู้แก่นักเรียนในการป้องกันและแก้ไขปัญหาดังครรถไม่พร้อม	อบรมกลุ่มนักเรียนและเยาวชนในพื้นที่	๒๐,๐๐๐	๒๐,๐๐๐	๒๐,๐๐๐	๒๐,๐๐๐	๒๐,๐๐๐	จำนวน ๑ ครั้ง	ปัญหาการตั้งครรถไม่พร้อมในนักเรียนเยาวชนลดลง	สำนักปลัดเทศบาล

ก. ยุทธศาสตร์จังหวัดที่ ๔ เพิ่มประสิทธิภาพระบบการบริหารจัดการเชิงบูรณาการและการจัดการความมั่นคงเพื่อการพัฒนาแบบประชารัฐ

ข. ยุทธศาสตร์การพัฒนาขององค์กรปกครองส่วนท้องถิ่นในเขตจังหวัด ยุทธศาสตร์ที่ ๗ การพัฒนาการบริหารจัดการ

๑. ยุทธศาสตร์ของเทศบาลตำบลมาบอำมฤต ยุทธศาสตร์ที่ ๔ เพิ่มประสิทธิภาพระบบการบริหารจัดการเชิงบูรณาการและการจัดการความมั่นคงเพื่อการพัฒนาแบบประชารัฐ

๔.๖ แผนงานการพาณิชย์

ที่	โครงการ	วัตถุประสงค์	เป้าหมาย (ผลผลิตของโครงการ)	งบประมาณ					ตัวชี้วัด (KPI)	ผลที่คาดว่าจะได้รับ	หน่วยงาน รับผิดชอบหลัก
				๒๕๖๑ (บาท)	๒๕๖๒ (บาท)	๒๕๖๓ (บาท)	๒๕๖๔ (บาท)	๒๕๖๕ (บาท)			
๒๓	โครงการติดตั้งกล้องวงจรปิด โรงฆ่าสัตว์ เทศบาลตำบลมาบ อำมฤต	เพื่อเพิ่มความปลอดภัย ภัยในชีวิตและทรัพย์สิน ของประชาชน	ติดตั้งกล้องวงจรปิดโรง ฆ่าสัตว์	๒๒๐,๐๐๐	-	-	-	-	จำนวน ๖ จุด	สามารถตรวจหลัง เกิดเหตุร้าย	กองสาธารณสุข และสิ่งแวดล้อม
๒๔	โครงการติดตั้งกล้องวงจรปิด ตลาดสดเทศบาลตำบลมาบ อำมฤต	เพื่อเพิ่มความปลอดภัย ภัยในชีวิตและทรัพย์สิน ของประชาชน	ติดตั้งกล้องวงจรปิดตลาด สด	๒๐๐,๐๐๐	-	-	-	-	จำนวน ๕ จุด	สามารถตรวจหลัง เกิดเหตุร้าย	กองสาธารณสุข และสิ่งแวดล้อม

บัญชีรายละเอียดโครงการ

แบบ ผ.๐๒/๑

รายละเอียดโครงการพัฒนา
แผนพัฒนาท้องถิ่น (พ.ศ. ๒๕๖๑ - ๒๕๖๕)
สำหรับ โครงการที่เกื้อหนุนภาพขององค์กรปกครองส่วนท้องถิ่น
เทศบาลตำบลมาบอำมฤต อำเภอปะทิว จังหวัดชุมพร

- ก. ยุทธศาสตร์จังหวัดที่ ๑ การพัฒนาการเกษตร การท่องเที่ยว และการเชื่อมโยงการพัฒนาในระดับภูมิภาค
- ข. ยุทธศาสตร์การพัฒนาขององค์กรปกครองส่วนท้องถิ่นในจังหวัดชุมพร ยุทธศาสตร์ที่ ๑ การพัฒนาโครงสร้างพื้นฐาน
๑. ยุทธศาสตร์ของเทศบาลตำบลมาบอำมฤต ยุทธศาสตร์ที่ ๑ การพัฒนาการเกษตร การท่องเที่ยว และการเชื่อมโยงการพัฒนาในระดับภูมิภาค
- ๑.๑ แผนงานอุตสาหกรรมและการโยธา

ที่	โครงการ	วัตถุประสงค์	เป้าหมาย (ผลผลิตของโครงการ)	งบประมาณ					ตัวชี้วัด (KPI)	ผลที่คาดว่าจะได้รับ	หน่วยงาน รับผิดชอบหลัก
				๒๕๖๑ (บาท)	๒๕๖๒ (บาท)	๒๕๖๓ (บาท)	๒๕๖๔ (บาท)	๒๕๖๕ (บาท)			
๑	โครงการก่อสร้างท่อเหลี่ยมคอนกรีตเสริมเหล็กระบายน้ำและลานคอนกรีตเสริมเหล็กบริเวณหน้าโรงเรียนมาบอำมฤตวิทยา	เพื่อป้องกันปัญหาน้ำท่วมขังและสามารถระบายน้ำได้เร็วขึ้น	ก่อสร้างท่อลอดเหลี่ยมคอนกรีตเสริมเหล็กระบายน้ำและลานคอนกรีตเสริมเหล็ก	๒,๕๐๐,๐๐๐	-	-	-	-	จำนวน ๑ แห่ง	สามารถระบายน้ำจากชุมชนได้เร็วขึ้น	อบจ.ชุมพร
๒	โครงการก่อสร้างอาคารศูนย์พัฒนาเด็กเล็ก ขนาด ๘๑-๑๐๐ คน ตอกเสาเข็ม ศูนย์พัฒนาเด็กเล็ก เทศบาลตำบลมาบอำมฤต อำเภอปะทิว จังหวัดชุมพร	อาคารเรียนสำหรับเด็กเล็ก	ก่อสร้างอาคารศูนย์พัฒนาเด็กเล็ก ขนาด ๘๑-๑๐๐ คน ตอกเสาเข็ม	-	๓,๐๓๒,๓๐๐	-	-	-	จำนวน ๑ หลัง	เด็กเล็กมีอาคารเรียนที่สะดวกสบาย	กองการศึกษา

ก. ยุทธศาสตร์จังหวัดที่ ๑ การพัฒนาการเกษตร การท่องเที่ยว และการเชื่อมโยงการพัฒนาในระดับภูมิภาค

ข. ยุทธศาสตร์การพัฒนาขององค์กรปกครองส่วนท้องถิ่นในจังหวัดชุมพร ยุทธศาสตร์ที่ ๑ การพัฒนาโครงสร้างพื้นฐาน

๑. ยุทธศาสตร์ของเทศบาลตำบลมาบอำมฤต ยุทธศาสตร์ที่ ๑ การพัฒนาการเกษตร การท่องเที่ยว และการเชื่อมโยงการพัฒนาในระดับภูมิภาค

๑.๑ แผนงานอุตสาหกรรมและการโยธา

ที่	โครงการ	วัตถุประสงค์	เป้าหมาย (ผลผลิตของโครงการ)	งบประมาณ					ตัวชี้วัด (KPI)	ผลที่คาดว่าจะได้รับ	หน่วยงาน รับผิดชอบหลัก
				๒๕๖๑ (บาท)	๒๕๖๒ (บาท)	๒๕๖๓ (บาท)	๒๕๖๔ (บาท)	๒๕๖๕ (บาท)			
๓	โครงการก่อสร้างถนนคอนกรีตเสริมเหล็ก ทางเข้าน้ำตกมาบอำมฤต	เพื่อให้การคมนาคมสะดวก	ก่อสร้างถนนคอนกรีตเสริมเหล็ก	๕,๗๒๐,๐๐๐	-	-	-	-	ถนนยาว ๒,๐๐๐ เมตร	ประชาชนได้รับความสะดวกในการสัญจรไปมา	กองช่าง
๔	โครงการก่อสร้างถนน คสล. ถนนทุ่งน้ำใส หมู่ที่ ๑๒	-เพื่อให้ผู้ใช้เส้นทางคมนาคมขนส่งได้รับความสะดวก รวดเร็ว และปลอดภัย	ก่อสร้างถนน คสล. กว้าง ๖.๐๐ เมตร หนา ๐.๑๕ เมตร ยาว ๘๐๐ เมตร	-	-	-	๓,๒๔๙,๒๐๐	-	ความสะอาดปลอดภัยในการใช้ถนน	ประชาชนได้รับความสะดวก ปลอดภัยในการใช้ถนน	กองช่าง
๕	โครงการก่อสร้างถนน คสล. พร้อมรางระบายน้ำ ถนนปริทัศน์และซอยปริทัศน์ ๑ หมู่ที่ ๑๓ (ช่วงที่ ๑)	-เพื่อให้ผู้ใช้เส้นทางคมนาคมขนส่งได้รับความสะดวก รวดเร็ว และปลอดภัย -เพื่อเพิ่มประสิทธิภาพการระบายน้ำออกจากพื้นที่	ก่อสร้างถนน คสล. กว้าง ๖.๐๐ เมตร หนา ๐.๑๕ เมตร ยาว ๑,๔๔๕ เมตร และรางระบายน้ำ คสล. ขนาด ๐.๕๐x๐.๗๐ เมตร ยาว ๒,๔๐๐ เมตร พร้อมฝาบปิด	-	-	๑๕,๘๘๔,๓๐๐	-	-	ความสะอาดปลอดภัยในการใช้ถนน	-ได้ถนนที่มีคุณภาพและเหมาะสมกับพื้นที่ -การเกิดอุบัติเหตุลดลง -ป้องกันปัญหาน้ำท่วมขังในพื้นที่	กองช่าง

ก. ยุทธศาสตร์จังหวัดที่ ๑ การพัฒนาการเกษตร การท่องเที่ยว และการเชื่อมโยงการพัฒนาในระดับภูมิภาค

ข. ยุทธศาสตร์การพัฒนาขององค์กรปกครองส่วนท้องถิ่นในจังหวัดชุมพร ยุทธศาสตร์ที่ ๑ การพัฒนาโครงสร้างพื้นฐาน

๑. ยุทธศาสตร์ของเทศบาลตำบลมาบอำมฤต ยุทธศาสตร์ที่ ๑ การพัฒนาการเกษตร การท่องเที่ยว และการเชื่อมโยงการพัฒนาในระดับภูมิภาค

๑.๑ แผนงานอุตสาหกรรมและการโยธา

ที่	โครงการ	วัตถุประสงค์	เป้าหมาย (ผลผลิตของโครงการ)	งบประมาณ					ตัวชี้วัด (KPI)	ผลที่คาดว่าจะได้รับ	หน่วยงาน รับผิดชอบหลัก
				๒๕๖๑ (บาท)	๒๕๖๒ (บาท)	๒๕๖๓ (บาท)	๒๕๖๔ (บาท)	๒๕๖๕ (บาท)			
๖	โครงการก่อสร้างถนน คสล. ถนนปรีทัศน์ หมู่ที่ ๑๓ (ช่วงที่ ๒)	เพื่อให้ผู้ใช้เส้นทางคมนาคมขนส่งได้รับความสะดวก รวดเร็ว และปลอดภัย	ก่อสร้างถนน คสล. กว้าง ๖.๐๐ เมตร หนา ๐.๑๕ เมตร ยาว ๑,๐๐๐ เมตร	-	-	-	-	๔,๐๖๑,๙๐๐	ความสะดวกลดภัยในการใช้ถนน	-ได้ถนนที่มีคุณภาพและเหมาะสมกับพื้นที่ -การเกิดอุบัติเหตุลดลง	กองช่าง
๗	โครงการก่อสร้างถนน คสล. ถนนศาลเจ้า หมู่ที่ ๑	เพื่อให้ผู้ใช้เส้นทางคมนาคมขนส่งได้รับความสะดวก รวดเร็ว และปลอดภัย	ก่อสร้างถนน คสล. กว้าง ๖.๐๐ เมตร หนา ๐.๑๕ เมตร ยาว ๑,๒๒๐ เมตร	-	-	๔,๙๕๔,๙๐๐	-	-	ความสะดวกลดภัยในการใช้ถนน	-ได้ถนนที่มีคุณภาพและเหมาะสมกับพื้นที่ -การเกิดอุบัติเหตุลดลง	กองช่าง
๘	โครงการก่อสร้างวางระบายน้ำ คสล. ซอยทุ่งน้ำใส ๒ หมู่ที่ ๑๒	-เพื่อเพิ่มประสิทธิภาพการระบายน้ำออกจากพื้นที่	ก่อสร้างวางระบายน้ำ คสล. ขนาด ๐.๕๐x๐.๗๐ เมตร ยาว ๔๓๐ เมตร พร้อมฝาปิด	-	-	๓,๐๙๖,๙๐๐	-	-	แก้ไขปัญหาหน้าท่วมขัง	ลดปัญหาน้ำท่วมขัง	กองช่าง

ก. ยุทธศาสตร์จังหวัดที่ ๑ การพัฒนาการเกษตร การท่องเที่ยว และการเชื่อมโยงการพัฒนาในระดับภูมิภาค

ข. ยุทธศาสตร์การพัฒนาขององค์กรปกครองส่วนท้องถิ่นในจังหวัดชุมพร ยุทธศาสตร์ที่ ๑ การพัฒนาโครงสร้างพื้นฐาน

๑. ยุทธศาสตร์ของเทศบาลตำบลมาบอำมฤต ยุทธศาสตร์ที่ ๑ การพัฒนาการเกษตร การท่องเที่ยว และการเชื่อมโยงการพัฒนาในระดับภูมิภาค

๑.๑ แผนงานอุตสาหกรรมและการโยธา

ที่	โครงการ	วัตถุประสงค์	เป้าหมาย (ผลผลิตของโครงการ)	งบประมาณ					ตัวชี้วัด (KPI)	ผลที่คาดว่าจะได้รับ	หน่วยงาน รับผิดชอบหลัก
				๒๕๖๑ (บาท)	๒๕๖๒ (บาท)	๒๕๖๓ (บาท)	๒๕๖๔ (บาท)	๒๕๖๕ (บาท)			
๙	โครงการก่อสร้างถนน คสล. ขอยทุ่งน้ำใส ๒ หมู่ที่ ๑๒	ประชาชนมีถนนไร้ฝุ่น การสัญจรปลอดภัย สะดวก	ก่อสร้างถนน คสล. หนา ๐.๑๕ เมตร กว้าง ๖.๐๐ เมตร ยาว ๓๕๐ เมตร รวมพื้นที่ไม่น้อยกว่า ๒,๑๐๐ ตารางเมตร	-	-	๑,๔๔๒,๓๐๐	-	-	ความสะดวกลดภัยในการใช้ถนน	ประชาชนได้รับความสะดวกลดภัยในการใช้ถนน	กองช่าง
๑๐	โครงการก่อสร้างถนน คสล. และวางระบายน้ำรูปตัวยู ขอยพัฒนาคม ๘	เพื่อให้ประชาชนในเขตเทศบาลมีถนนสำหรับการคมนาคมได้สะดวก รวดเร็ว	ก่อสร้างถนน คสล. หนา ๐.๑๕ เมตร กว้าง ๖.๐๐ เมตร ยาว ๗๘๐.๐๐ เมตร รวมพื้นที่ไม่น้อยกว่า ๔,๗๐๙.๐๐ ตารางเมตร และวางระบายน้ำรูปตัวยู คสล. ยาว ๗๘๐.๐๐ เมตร	-	-	๖,๕๗๐,๐๐๐	-	-	ถนนยาว ๗๘๐ เมตร	ประชาชนในเขตเทศบาลได้รับความสะดวกรวดเร็วในการคมนาคม	กองช่าง

บัญชีครุภัณฑ์

แบบ ผ. ๐๓

บัญชีครุภัณฑ์
แผนพัฒนาท้องถิ่น (พ.ศ. ๒๕๖๑ - ๒๕๖๒)
เทศบาลตำบลมาบอำมฤต อำเภอปะทิว จังหวัดชุมพร

ที่	แผนงาน	หมวด	ประเภท	เป้าหมาย (ผลผลิตของ ครุภัณฑ์)	งบประมาณ					หน่วยงาน รับผิดชอบ หลัก
					๒๕๖๑ (บาท)	๒๕๖๒ (บาท)	๒๕๖๓ (บาท)	๒๕๖๔ (บาท)	๒๕๖๕ (บาท)	
๑	แผนงานบริหารทั่วไป	ค่าครุภัณฑ์	ครุภัณฑ์สำนักงาน	เก้าอี้ทำงานแบบปรับระดับสูง-ต่ำ จำนวน ๔ ตัว (นอกบัญชีครุภัณฑ์) (นอกบัญชีครุภัณฑ์)	-	๑๐,๐๐๐	-	-	-	สำนักปลัดเทศบาล
๒	แผนงานบริหารทั่วไป	ค่าครุภัณฑ์	ครุภัณฑ์สำนักงาน	โต๊ะคอมพิวเตอร์ จำนวน ๑ ตัว (นอกบัญชีครุภัณฑ์)	-	๒,๕๐๐	-	-	-	สำนักปลัดเทศบาล
๓	แผนงานบริหารทั่วไป	ค่าครุภัณฑ์	ครุภัณฑ์คอมพิวเตอร์	เครื่องสำรองไฟ ขนาด ๘๐๐VA (เกณฑ์ราคากลางตามมาตรฐานของ กระทรวงดิจิทัลเพื่อเศรษฐกิจและ สังคม)	-	๕,๐๐๐	-	-	-	สำนักปลัดเทศบาล
๔	แผนงานบริหารทั่วไป	ค่าครุภัณฑ์	ครุภัณฑ์คอมพิวเตอร์	เครื่องคอมพิวเตอร์ สำหรับงาน ประมวลผล แบบที่ ๒ (เกณฑ์ราคากลางตามมาตรฐานของ กระทรวงดิจิทัลเพื่อเศรษฐกิจและ สังคม)	-	๓๐,๐๐๐	-	-	-	สำนักปลัดเทศบาล

ที่	แผนงาน	หมวด	ประเภท	เป้าหมาย (ผลผลิตของ ครุภัณฑ์)	งบประมาณ					หน่วยงาน รับผิดชอบ หลัก
					๒๕๖๑ (บาท)	๒๕๖๒ (บาท)	๒๕๖๓ (บาท)	๒๕๖๔ (บาท)	๒๕๖๕ (บาท)	
๕	แผนงานบริหารทั่วไป	ค่าครุภัณฑ์	ครุภัณฑ์สำนักงาน	เก้าอี้ทำงานแบบปรับระดับสูง-ต่ำ จำนวน ๒ ตัว (นอกบัญชีครุภัณฑ์)	-	๕,๐๐๐	-	-	-	กองคลัง
๖	แผนงานบริหารทั่วไป	ค่าครุภัณฑ์	ครุภัณฑ์คอมพิวเตอร์	เครื่องคอมพิวเตอร์ สำหรับงาน ประมวลผล แบบที่ ๑ จำนวน ๑ ชุด (เกณฑ์ราคากลางตามมาตรฐานของ กระทรวงดิจิทัลเพื่อเศรษฐกิจและ สังคม)	-	๒๒,๐๐๐	-	-	-	กองคลัง
๗	แผนงานบริหารทั่วไป	ค่าครุภัณฑ์	ครุภัณฑ์คอมพิวเตอร์	เครื่องคอมพิวเตอร์โน้ตบุ๊ก สำหรับ งานประมวลผล จำนวน ๑ เครื่อง (เกณฑ์ราคากลางตามมาตรฐานของ กระทรวงดิจิทัลเพื่อเศรษฐกิจและ สังคม)	๒๑,๐๐๐	-	-	-	-	กองคลัง
๘	แผนงานบริหารทั่วไป	ค่าครุภัณฑ์	ครุภัณฑ์คอมพิวเตอร์	เครื่องสำรองไฟ (เกณฑ์ราคากลางตามมาตรฐานของ กระทรวงดิจิทัลเพื่อเศรษฐกิจและ สังคม)	-	๒,๕๐๐	-	-	-	กองคลัง

ที่	แผนงาน	หมวด	ประเภท	เป้าหมาย (ผลผลิตของ ครุภัณฑ์)	งบประมาณ					หน่วยงาน รับผิดชอบ หลัก
					๒๕๖๑ (บาท)	๒๕๖๒ (บาท)	๒๕๖๓ (บาท)	๒๕๖๔ (บาท)	๒๕๖๕ (บาท)	
๙	แผนงานบริหารทั่วไป	ค่าครุภัณฑ์	ครุภัณฑ์สำนักงาน	พัดลมตั้งพื้น (นอกบัญชีครุภัณฑ์)	-	๑,๕๐๐	-	-	-	กองคลัง
๑๐	แผนงานบริหารทั่วไป	ค่าครุภัณฑ์	ครุภัณฑ์ไฟฟ้า และวิทยุ	จัดซื้อเครื่องอินเวอร์เตอร์ที่ผ่าน หลักเกณฑ์การขึ้นทะเบียน Inverter ของการไฟฟ้าส่วนภูมิภาค ที่ใช้งานได้ สำหรับระบบผลิตที่มีกำลังผลิต ติดตั้งรวมไม่เกิน ๕๐๐	๓๐,๐๐๐	-	-	-	-	สำนักปลัดเทศบาล
๑๑	แผนงานบริหารทั่วไป	ค่าครุภัณฑ์	ครุภัณฑ์สำนักงาน	เก้าอี้ทำงาน แบบปรับระดับสูง-ต่ำ	๒,๕๐๐	-	-	-	-	สำนักปลัดเทศบาล
๑๒	แผนงานบริหารทั่วไป	ค่าครุภัณฑ์	ครุภัณฑ์สำนักงาน	เก้าอี้ทำงาน ขาโครเมียม แบบปรับ ระดับสูง-ต่ำ จำนวน ๑ ตัว	๔,๙๐๐	-	-	-	-	สำนักปลัดเทศบาล
๑๓	แผนงานบริหารทั่วไป	ค่าครุภัณฑ์	ครุภัณฑ์สำนักงาน	เก้าอี้ทำงาน แบบปรับระดับสูง-ต่ำ จำนวน ๔ ตัว	๖,๐๐๐	-	-	-	-	สำนักปลัดเทศบาล
๑๔	แผนงานบริหารทั่วไป	ค่าครุภัณฑ์	ครุภัณฑ์สำนักงาน	เก้าอี้แบบพลาสติก จำนวน ๗๐ ตัว	๒๑,๐๐๐	-	-	-	-	สำนักปลัดเทศบาล
๑๕	แผนงานบริหารทั่วไป	ค่าครุภัณฑ์	ครุภัณฑ์สำนักงาน	ตู้ไม้เก็บเอกสาร แบบบานเปิด ขนาด ๘๐ (D)x๔๐ (W)x๘๕ (H) จำนวน ๖ ตู้	๑๘,๐๐๐	-	-	-	-	สำนักปลัดเทศบาล

ที่	แผนงาน	หมวด	ประเภท	เป้าหมาย (ผลผลิตของ ครุภัณฑ์)	งบประมาณ					หน่วยงาน รับผิดชอบ หลัก
					๒๕๖๑ (บาท)	๒๕๖๒ (บาท)	๒๕๖๓ (บาท)	๒๕๖๔ (บาท)	๒๕๖๕ (บาท)	
๑๖	แผนงานบริหารทั่วไป	ค่าครุภัณฑ์	ครุภัณฑ์ยานพาหนะ และขนส่ง	รถบรรทุก (ดีเซล) ขนาด ๑ ตัน ปริมาตรกระบอกลูกปืนไม่น้อยกว่า ๒,๔๐๐ ซีซี หรือกำลังเครื่องยนต์ สูงสุดไม่ต่ำกว่า ๑๑๐ กิโลวัตต์ ขับเคลื่อน ๒ ล้อ แบบดับเบิ้ลแคม จำนวน ๑ คัน (ราคาตามบัญชี มาตรฐานครุภัณฑ์)	๘๑๔,๐๐๐	-	-	-	-	สำนักปลัดเทศบาล
๑๗	แผนงานบริหารทั่วไป	ค่าครุภัณฑ์	ครุภัณฑ์ไฟฟ้า และวิทยุ	กล้องโทรทัศน์วงจรปิด (CCTV) ชนิดเครือข่าย แบบมุมมองคงที่ สำหรับติดตั้งภายนอกอาคาร (Outdoor Fixed Network Camera) แบบที่ ๓ (เกณฑ์ราคา กลางตามมาตรฐานของกระทรวง ดิจิทัลเพื่อเศรษฐกิจและสังคม)	๔๓,๐๐๐	-	-	-	-	สำนักปลัดเทศบาล
๑๘	แผนงานบริหารทั่วไป	ค่าครุภัณฑ์	ครุภัณฑ์ไฟฟ้า และวิทยุ	กล้องโทรทัศน์วงจรปิด ชนิดเครือ ข่ายแบบมุมมองคงที่ สำหรับติดตั้ง ภายนอกอาคาร สำหรับใช้งาน รักษาความปลอดภัยทั่วไป จำนวน ๓ ตัว	-	๙๖,๐๐๐	-	-	-	สำนักปลัดเทศบาล

ที่	แผนงาน	หมวด	ประเภท	เป้าหมาย (ผลผลิตของ ครุภัณฑ์)	งบประมาณ					หน่วยงาน รับผิดชอบ หลัก
					๒๕๖๑ (บาท)	๒๕๖๒ (บาท)	๒๕๖๓ (บาท)	๒๕๖๔ (บาท)	๒๕๖๕ (บาท)	
๑๙	แผนงานบริหารทั่วไป	ค่าครุภัณฑ์	ครุภัณฑ์โฆษณา และเผยแพร่	-เครื่องควบคุมเสียงตามสาย ดิจิตอล จำนวน ๑ เครื่อง -ชุดรับ-ขยาย สัญญาณ ขนาด ๑๐๐w จำนวน ๒๐ เครื่อง -คอมพิวเตอร์ จำนวน ๑ ชุด -เครื่องป้องกันฟ้าผ่า ไฟตก-ไฟเกิน จำนวน ๒๐ เครื่อง จัดซื้อในโครงการปรับปรุงระบบ กระจายเสียงในเขตเทศบาลตำบล มาบอำมฤต	๕๐๐,๐๐๐	-	-	-	-	สำนักปลัดเทศบาล
๒๐	แผนงานบริหารทั่วไป	ค่าครุภัณฑ์	ครุภัณฑ์งานบ้าน งานครัว	กระติกน้ำร้อน ขนาด ๓.๖ ลิตร จำนวน ๒ เครื่อง	๒,๔๐๐	-	-	-	-	สำนักปลัดเทศบาล
๒๑	แผนงานบริหารทั่วไป	ค่าครุภัณฑ์	ครุภัณฑ์งานบ้าน งานครัว	เครื่องทำน้ำร้อน-น้ำเย็น จำนวน ๑ เครื่อง	๖,๕๐๐	-	-	-	-	สำนักปลัดเทศบาล
๒๒	แผนงานบริหารทั่วไป	ค่าครุภัณฑ์	ครุภัณฑ์คอมพิวเตอร์	เครื่องพิมพ์ชนิดเลเซอร์/ชนิด LED แบบ Network (เกณฑ์ราคากลาง ตามมาตรฐานของกระทรวงดิจิทัล เพื่อเศรษฐกิจและสังคม)	๑๒,๐๐๐	-	-	-	-	กองคลัง

ที่	แผนงาน	หมวด	ประเภท	เป้าหมาย (ผลผลิตของ ครุภัณฑ์)	งบประมาณ					หน่วยงาน รับผิดชอบ หลัก
					๒๕๖๑ (บาท)	๒๕๖๒ (บาท)	๒๕๖๓ (บาท)	๒๕๖๔ (บาท)	๒๕๖๕ (บาท)	
๒๓	แผนงานบริหารทั่วไป	ค่าครุภัณฑ์	ครุภัณฑ์คอมพิวเตอร์	เครื่องสำรองไฟ ขนาด ๘๐๐VA จำนวน ๑ เครื่อง (เกณฑ์ราคากลาง ตามมาตรฐานของกระทรวงดิจิทัล เพื่อเศรษฐกิจและสังคม)	๒,๘๐๐	-	-	-	-	กองคลัง
๒๔	แผนงานบริหารทั่วไป	ค่าครุภัณฑ์	ครุภัณฑ์สำนักงาน	เก้าอี้ทำงาน แบบปรับระดับสูง-ต่ำ	-	๒,๕๐๐	-	-	-	กองคลัง
๒๕	แผนงานบริหารทั่วไป	ค่าครุภัณฑ์	ครุภัณฑ์สำนักงาน	ตู้เหล็กเก็บเอกสาร ๒ บาน (จัดซื้อตามมาตรฐานครุภัณฑ์)	๑๖,๕๐๐	๑๑,๐๐๐	-	-	-	กองคลัง
๒๖	แผนงานบริหารทั่วไป	ค่าครุภัณฑ์	ครุภัณฑ์สำนักงาน	ตู้เหล็กเก็บเอกสาร ๔ ลื่นชัก (จัดซื้อตามมาตรฐานครุภัณฑ์)	๗,๙๐๐	-	-	-	-	กองคลัง
๒๗	แผนงานรักษาความสงบ ภายใน	ค่าครุภัณฑ์	ครุภัณฑ์เครื่องดับเพลิง	บันไดอลูมิเนียมดับเพลิง จำนวน ๑ อัน	๗,๐๐๐	-	-	-	-	กองคลัง

ที่	แผนงาน	หมวด	ประเภท	เป้าหมาย (ผลผลิตของ ครุภัณฑ์)	งบประมาณ					หน่วยงาน รับผิดชอบ หลัก
					๒๕๖๑ (บาท)	๒๕๖๒ (บาท)	๒๕๖๓ (บาท)	๒๕๖๔ (บาท)	๒๕๖๕ (บาท)	
๒๘	แผนงานเคหะและชุมชน	ค่าครุภัณฑ์	ครุภัณฑ์ก่อสร้าง	รถตักหน้าขุดหลัง ชนิดขับเคลื่อน ๔ ล้อ -รถตักหน้าขุดหลัง (Loader Backhoe) ชนิดล้อยาง ๔ ล้อ ใช้เครื่องยนต์ดีเซล ๔ จังหวะ มีกำลังไม่น้อยกว่า ๙๐ แรงม้า ที่รอบเครื่องยนต์ไม่เกิน ๒,๒๐๐ รอบต่อนาที (จัดซื้อตามบัญชีมาตรฐานครุภัณฑ์)	-	-	๓,๓๐๐,๐๐๐	-	-	กองสาธารณสุขและสิ่งแวดล้อม งานกำจัดขยะฯ
๒๙	แผนงานเคหะและชุมชน	ค่าครุภัณฑ์	ครุภัณฑ์ยานพาหนะและขนส่ง	จัดซื้อรถบรรทุกขยะมูลฝอย ขนาด ๖ ตัน ๖ ล้อ ปริมาตรกระบอกลูบไม่ต่ำกว่า ๖,๐๐๐ ซีซี หรือกำลังเครื่องยนต์สูงสุดไม่ต่ำกว่า ๑๗๐ กิโลวัตต์ แบบอัดท้าย (จัดซื้อตามบัญชีมาตรฐานครุภัณฑ์)	-	๒,๔๐๐,๐๐๐	-	-	-	กองสาธารณสุขและสิ่งแวดล้อม

ที่	แผนงาน	หมวด	ประเภท	เป้าหมาย (ผลผลิตของ ครุภัณฑ์)	งบประมาณ					หน่วยงาน รับผิดชอบ หลัก
					๒๕๖๑ (บาท)	๒๕๖๒ (บาท)	๒๕๖๓ (บาท)	๒๕๖๔ (บาท)	๒๕๖๕ (บาท)	
๓๐	แผนงานเคหะและชุมชน	ค่าครุภัณฑ์	ครุภัณฑ์คอมพิวเตอร์	เครื่องคอมพิวเตอร์ สำหรับงาน ประมวลผล แบบที่ ๒ จำนวน ๑ ชุด (เกณฑ์ราคากลางตามมาตรฐาน ของกระทรวงดิจิทัลเพื่อเศรษฐกิจ และสังคม)	-	๓๐,๐๐๐	-	-	-	กองช่าง
๓๑	แผนงานเคหะและชุมชน	ค่าครุภัณฑ์	ครุภัณฑ์คอมพิวเตอร์	เครื่องพิมพ์เลเซอร์ หรือชนิด LED สี แบบ Network จำนวน ๑ เครื่อง (เกณฑ์ราคากลางตามมาตรฐานของ กระทรวงดิจิทัลเพื่อเศรษฐกิจและ สังคม)	๑๐,๐๐๐	-	-	-	-	กองช่าง
๓๒	แผนงานเคหะและชุมชน	ค่าครุภัณฑ์	ครุภัณฑ์คอมพิวเตอร์	เครื่องพิมพ์ชนิดเลเซอร์ หรือชนิด LED ขาวดำ แบบ Network สำหรับ กระดาษขนาด A๓ จำนวน ๑ เครื่อง (เกณฑ์ราคากลางตามมาตรฐานของ กระทรวงดิจิทัลเพื่อเศรษฐกิจและ สังคม)	-	๕๓,๐๐๐	-	-	-	กองช่าง
๓๓	แผนงานเคหะและชุมชน	ค่าครุภัณฑ์	ครุภัณฑ์สำนักงาน	ตู้ล็อกเกอร์เหล็ก แบบ ๓ ช่อง ๓ ประตู จำนวน ๓ ตู้	๒๑,๐๐๐	-	-	-	-	กองช่าง

ที่	แผนงาน	หมวด	ประเภท	เป้าหมาย (ผลผลิตของ ครุภัณฑ์)	งบประมาณ					หน่วยงาน รับผิดชอบ หลัก
					๒๕๖๑ (บาท)	๒๕๖๒ (บาท)	๒๕๖๓ (บาท)	๒๕๖๔ (บาท)	๒๕๖๕ (บาท)	
๓๔	แผนงานเคหะและชุมชน	ค่าครุภัณฑ์	ครุภัณฑ์ก่อสร้าง	เครื่องตบดิน ขนาดแรงอัดในการ ตบดิน ๘ ตัน จำนวน ๑ เครื่อง (จัดซื้อนอกบัญชีครุภัณฑ์)	๓๐,๐๐๐	-	-	-	-	กองช่าง
๓๕	แผนงานการศึกษา	ค่าครุภัณฑ์	ครุภัณฑ์โฆษณา และเผยแพร่	จัดซื้อชุดอุปกรณ์สำหรับห้องเรียน โครงการพัฒนาคุณภาพการศึกษา DLTV ศูนย์พัฒนาเด็กเล็กแก้ววัด มาบอำมฤต เทศบาลตำบลมาบ- อำมฤต	-	๓๐,๗๐๐	-	-	-	กองการศึกษา
๓๖	แผนงานการศึกษา	ค่าครุภัณฑ์	ครุภัณฑ์สำนักงาน	โต๊ะทำงาน จำนวน ๒ ชุด (นอกบัญชีครุภัณฑ์)	-	๑๕,๐๐๐	-	-	-	กองการศึกษา
๓๗	แผนงานการศึกษา	ค่าครุภัณฑ์	ครุภัณฑ์สำนักงาน	เก้าอี้ทำงาน จำนวน ๓ ตัว	๙,๐๐๐	-	-	-	-	กองการศึกษา
๓๘	แผนงานการศึกษ	ค่าครุภัณฑ์	ครุภัณฑ์ยานพาหนะ และขนส่ง	รถจักรยานยนต์ ขนาดไม่เกิน ๑๒๐ ซีซี (จัดซื้อตามมาตรฐานครุภัณฑ์)	๕๑,๐๐๐	-	-	-	-	กองการศึกษา
๓๙	แผนงานสาธารณสุข	ค่าครุภัณฑ์	ค่าบำรุงรักษาและ ปรับปรุงครุภัณฑ์	ค่าซ่อมแซมบำรุงรักษาโครง สร้างของครุภัณฑ์ขนาดใหญ่ เช่น เครื่องจักรกล ยานพาหนะ เป็นต้น (ไม่รวมถึงค่าซ่อมแซมบำรุงปกติ หรือค่าซ่อมแซมขนาดกลาง)	๖๕๐,๐๐๐	๑๐๐,๐๐๐	-	-	-	กองสาธารณสุข และสิ่งแวดล้อม

ที่	แผนงาน	หมวด	ประเภท	เป้าหมาย (ผลผลิตของ ครุภัณฑ์)	งบประมาณ					หน่วยงาน รับผิดชอบ หลัก
					๒๕๖๑ (บาท)	๒๕๖๒ (บาท)	๒๕๖๓ (บาท)	๒๕๖๔ (บาท)	๒๕๖๕ (บาท)	
๔๐	แผนงานการพาณิชย์	ค่าครุภัณฑ์	ครุภัณฑ์วิทยาศาสตร์ หรือการแพทย์	เครื่องทำสลับสุกร (ช็อตไฟฟ้า) (นอกบัญชีครุภัณฑ์)	-	๙๕,๐๐๐	-	-	-	กองสาธารณสุข และสิ่งแวดล้อม
๔๑	แผนงานการพาณิชย์	ค่าครุภัณฑ์	ครุภัณฑ์ไฟฟ้า และวิทยุ	กล้องโทรทัศน์วงจรปิด (CCTV) ชนิดเครือข่าย แบบมุมมองคงที่ สำหรับติดตั้งภายนอกอาคาร (Indoor Fixed Network Camera) แบบที่ ๑ (เกณฑ์ราคากลางตาม มาตรฐานของกระทรวงดิจิทัลเพื่อ เศรษฐกิจและสังคม)	๑๔๐,๕๐๐	-	-	-	-	กองสาธารณสุข และสิ่งแวดล้อม
๔๒	แผนงานการพาณิชย์	ค่าครุภัณฑ์	ครุภัณฑ์งานบ้าน งานครัว	เครื่องตัดหญ้าแบบข้อแข็ง จำนวน ๑ เครื่อง (จัดซื้อตามบัญชีมาตรฐานครุภัณฑ์)	๙,๕๐๐	-	-	-	-	กองสาธารณสุข และสิ่งแวดล้อม งานโรงฆ่าสัตว์
๔๓	แผนงานบริหารทั่วไป	ค่าครุภัณฑ์	ครุภัณฑ์งานบ้าน งานครัว	เครื่องทำน้ำเย็น แบบต่อท่อ ขนาด ๒ ก๊อก พร้อมเครื่องกรอง น้ำ	-	-	๓๙,๐๐๐	-	-	สำนักปลัดเทศบาล
๔๔	แผนงานสาธารณสุข	ค่าครุภัณฑ์	ครุภัณฑ์การแพทย์	เครื่องวัดความดันแบบเข็ม สำหรับ ติดผนัง จำนวน ๑ เครื่อง (จัดซื้อตามบัญชีราคามาตรฐาน ครุภัณฑ์)	-	-	๕,๐๐๐	-	-	กองสาธารณสุข และสิ่งแวดล้อม

ที่	แผนงาน	หมวด	ประเภท	เป้าหมาย (ผลผลิตของ ครุภัณฑ์)	งบประมาณ					หน่วยงาน รับผิดชอบ หลัก
					๒๕๖๑ (บาท)	๒๕๖๒ (บาท)	๒๕๖๓ (บาท)	๒๕๖๔ (บาท)	๒๕๖๕ (บาท)	
๔๕	แผนงานสาธารณสุข	ค่าครุภัณฑ์	ครุภัณฑ์การแพทย์	เครื่องวัดความดันโลหิตแบบดิจิตอล จำนวน ๒ เครื่อง	-	-	๔,๕๐๐	-	-	กองสาธารณสุข และสิ่งแวดล้อม
๔๖	แผนงานสาธารณสุข	ค่าครุภัณฑ์	ครุภัณฑ์การแพทย์	เครื่องดูดเสมหะ จำนวน ๑ เครื่อง (จัดซื้อตามบัญชีราคามาตรฐาน ครุภัณฑ์)	-	-	๑๒,๕๐๐	-	-	กองสาธารณสุข และสิ่งแวดล้อม
๔๗	แผนงานสาธารณสุข	ค่าครุภัณฑ์	ครุภัณฑ์งานบ้าน	เครื่องวัดน้ำตาลในเลือด จำนวน ๒ เครื่อง	-	-	๓,๐๐๐	-	-	กองสาธารณสุข และสิ่งแวดล้อม
๔๘	แผนงานสาธารณสุข	ค่าครุภัณฑ์	ครุภัณฑ์งานบ้าน	เครื่องชั่งน้ำหนัก แบบคานสมดุล พร้อมที่วัดส่วนสูง จำนวน ๑ เครื่อง (จัดซื้อตามบัญชีราคามาตรฐาน ครุภัณฑ์)	-	-	๘,๐๐๐	-	-	กองสาธารณสุข และสิ่งแวดล้อม
๔๙	แผนงานสาธารณสุข	ค่าครุภัณฑ์	ครุภัณฑ์การเกษตร	เครื่องสูบน้ำ แบบอัตโนมัติ ใช้มอเตอร์ไฟฟ้า	-	-	๑๐,๐๐๐	-	-	กองสาธารณสุข และสิ่งแวดล้อม

ที่	แผนงาน	หมวด	ประเภท	เป้าหมาย (ผลผลิตของ ครุภัณฑ์)	งบประมาณ					หน่วยงาน รับผิดชอบ หลัก
					๒๕๖๑ (บาท)	๒๕๖๒ (บาท)	๒๕๖๓ (บาท)	๒๕๖๔ (บาท)	๒๕๖๕ (บาท)	
๕๐	แผนงานสาธารณสุข	ค่าครุภัณฑ์	ครุภัณฑ์ไฟฟ้า และวิทยุ	-กล้องวงจรปิดชนิดเครือข่าย แบบมุมมองคงที่สำหรับติดตั้งภายในอาคาร สำหรับใช้งานรักษาความปลอดภัยทั่วไป จำนวน ๖ ชุด -อุปกรณ์บันทึกภาพผ่านเครือข่าย (Network Video Recorder) แบบ ๘ ช่อง จำนวน ๑ ชุด (เกณฑ์ราคากลางตาม มาตรฐานของกระทรวงดิจิทัลเพื่อเศรษฐกิจและสังคม) (จัดซื้อในโครงการติดตั้งกล้องวงจรปิด ศูนย์รัฐรักษาอำมฤต)	-	-	๑๔๐,๐๐๐	-	-	กองสาธารณสุข และสิ่งแวดล้อม
๕๑	แผนงานเคหะและชุมชน	ค่าครุภัณฑ์	ครุภัณฑ์พาหนะ และขนส่ง	รถสามล้อเครื่อง ขนาดเครื่องยนต์ไม่น้อยกว่า ๒๕๐ ซีซี บรรทุกหนักได้ไม่น้อย กว่า ๑,๐๐๐ กิโลกรัม หัวแกงมี หลังคา	-	-	-	๒๕๐,๐๐๐	-	กองสาธารณสุข และสิ่งแวดล้อม

ที่	แผนงาน	หมวด	ประเภท	เป้าหมาย (ผลผลิตของ ครุภัณฑ์)	งบประมาณ					หน่วยงาน รับผิดชอบ หลัก
					๒๕๖๑ (บาท)	๒๕๖๒ (บาท)	๒๕๖๓ (บาท)	๒๕๖๔ (บาท)	๒๕๖๕ (บาท)	
๕๒	แผนงานเคหะและชุมชน	ค่าครุภัณฑ์	ครุภัณฑ์ก่อสร้าง	เครื่องอัดจารบี แบบใช้ปั้มลม ขนาดไม่น้อยกว่า ๒๐ ลิตร จำนวน ๑ เครื่อง	-	-	-	๘,๐๐๐	-	กองสาธารณสุข และสิ่งแวดล้อม
๕๓	แผนงานเคหะและชุมชน	ค่าครุภัณฑ์	ครุภัณฑ์ไฟฟ้า และวิทยุ	จัดซื้อโคมไฟถนน (Street light) ขนาด ๒๕๐w จำนวน ๓๐ ชุด -ตัวโคมและกรอบทำจาก Aluminuim -ฝาครอบพลาสติกทำจาก อะคริลิคทนความร้อน -ประเก็นทำจาก Silicone (จัดซื้อในโครงการจัดซื้อโคมไฟ ถนน)	-	๑๕๘,๕๐๐	-	-	-	กองช่าง
๕๔	แผนงานเคหะและชุมชน แผนงานบริหารทั่วไป แผนงานสาธารณสุข แผนงานการศึกษา	ค่าครุภัณฑ์	ครุภัณฑ์คอมพิวเตอร์	อุปกรณ์อ่านบัตรแบบอนึ่งประสงค์ (Smart Card Reader) จำนวน ๕ เครื่อง (เกณฑ์ราคากลางตาม มาตรฐานของกระทรวงดิจิทัลเพื่อ เศรษฐกิจและสังคม)	-	-	๓,๕๐๐	-	-	กองช่าง สำนักปลัดเทศบาล กองคลัง กองสาธารณสุขฯ กองการศึกษา

ที่	แผนงาน	หมวด	ประเภท	เป้าหมาย (ผลผลิตของ ครุภัณฑ์)	งบประมาณ					หน่วยงาน รับผิดชอบ หลัก
					๒๕๖๑ (บาท)	๒๕๖๒ (บาท)	๒๕๖๓ (บาท)	๒๕๖๔ (บาท)	๒๕๖๕ (บาท)	
๕๕	แผนงานบริหารทั่วไป	ค่าครุภัณฑ์	ครุภัณฑ์ยานพาหนะ และขนส่ง	รถโดยสาร ขนาด ๑๒ ที่นั่ง (ดีเซล) ปริมาตรกระบอกสูบไม่ต่ำกว่า ๒,๔๐๐ ซีซี หรือกำลังเครื่องยนต์ สูงสุดไม่ต่ำกว่า ๙๐ กิโลวัตต์ (จัดซื้อตามบัญชีราคามาตรฐาน ครุภัณฑ์)	-	-	-	-	๑,๒๘๘,๐๐๐	สำนักปลัดเทศบาล
๕๖	แผนงานรักษาความสงบ ภายใน	ค่าครุภัณฑ์	ครุภัณฑ์ยานพาหนะ และขนส่ง	รถบรรทุก (ดีเซล) ขนาด ๖ ตัน ๖ ล้อ ปริมาตร กระบอกสูบไม่ต่ำกว่า ๖,๐๐๐ ซีซี หรือกำลังเครื่องยนต์สูงสุดไม่ต่ำ กว่า ๑๗๐ กิโลวัตต์ แบบบรรทุกน้ำ (จัดซื้อตามบัญชีราคามาตรฐาน ครุภัณฑ์)	-	-	๒,๕๐๐,๐๐๐	-	-	สำนักปลัดเทศบาล

ที่	แผนงาน	หมวด	ประเภท	เป้าหมาย (ผลผลิตของ ครุภัณฑ์)	งบประมาณ					หน่วยงาน รับผิดชอบ หลัก
					๒๕๖๑ (บาท)	๒๕๖๒ (บาท)	๒๕๖๓ (บาท)	๒๕๖๔ (บาท)	๒๕๖๕ (บาท)	
๕๗	แผนงานรักษาความสงบภายใน	ค่าครุภัณฑ์	ครุภัณฑ์ไฟฟ้าและวิทยุ	กล้องโทรทัศน์วงจรปิดชนิดเครือข่าย แบบมุมมองคงที่สำหรับติดตั้งภายนอกอาคาร สำหรับใช้ในงานรักษาความปลอดภัยทั่วไป (เกณฑ์ราคากลางตามมาตรฐานของกระทรวงดิจิทัลเพื่อเศรษฐกิจและสังคม)	-	๓๒,๐๐๐	-	-	-	สำนักปลัดเทศบาล
๕๘	แผนงานรักษาความสงบภายใน	ค่าครุภัณฑ์	ครุภัณฑ์ไฟฟ้าและวิทยุ	กล้องโทรทัศน์วงจรปิดชนิดเครือข่าย แบบมุมมองคงที่สำหรับติดตั้งภายนอกอาคาร สำหรับใช้ในงานรักษาความปลอดภัยทั่วไป จำนวน ๑๐ ตัว จัดซื้อในโครงการติดตั้งกล้องวงจรปิดในเขตเทศบาลและสำนักงานเทศบาลตำบลมาอำมฤต (เกณฑ์ราคากลางตามมาตรฐานของกระทรวงดิจิทัลเพื่อเศรษฐกิจและสังคม)	-	-	-	๕๐๐,๐๐๐	-	สำนักปลัดเทศบาล

ที่	แผนงาน	หมวด	ประเภท	เป้าหมาย (ผลผลิตของ ครุภัณฑ์)	งบประมาณ					หน่วยงาน รับผิดชอบ หลัก
					๒๕๖๑ (บาท)	๒๕๖๒ (บาท)	๒๕๖๓ (บาท)	๒๕๖๔ (บาท)	๒๕๖๕ (บาท)	
๕๙	แผนงานรักษาความสงบ ภายใน	ค่าครุภัณฑ์	ครุภัณฑ์ไฟฟ้าและ วิทยุ	๑. กล้องโทรทัศน์วงจรปิดชนิด เครือข่ายแบบมุมมองคงที่สำหรับ ติดตั้งภายในอาคาร สำหรับใช้ใน งานรักษาความปลอดภัยทั่วไป จำนวน ๒ ตัว (เกณฑ์ราคากลางตามมาตรฐาน ของกระทรวงดิจิทัลเพื่อเศรษฐกิจ และสังคม) ๒. กล้องโทรทัศน์วงจรปิดชนิด เครือข่ายแบบมุมมองคงที่สำหรับ ติดตั้งภายนอกอาคาร สำหรับใช้ ในงานรักษาความปลอดภัยทั่วไป จำนวน ๕ ตัว (เกณฑ์ราคากลางตามมาตรฐาน ของกระทรวงดิจิทัลเพื่อเศรษฐกิจ และสังคม)	-	-	๓๐๐,๐๐๐	-	-	สำนักปลัดเทศบาล

ที่	แผนงาน	หมวด	ประเภท	เป้าหมาย (ผลผลิตของ ครุภัณฑ์)	งบประมาณ					หน่วยงาน รับผิดชอบ หลัก
					๒๕๖๑ (บาท)	๒๕๖๒ (บาท)	๒๕๖๓ (บาท)	๒๕๖๔ (บาท)	๒๕๖๕ (บาท)	
	แผนงานรักษาความ สงบ	ค่าครุภัณฑ์	ครุภัณฑ์ไฟฟ้าและ	๓. อุปกรณ์กระจายสัญญาณแบบ PoE (PoE L๒ Switch) ขนาด ๑๖ ช่อง (เกณฑ์ราคากลางตามมาตรฐาน ของกระทรวงดิจิทัลเพื่อเศรษฐกิจ และสังคม) ๔. อุปกรณ์บันทึกข้อมูล ขนาด ความจำ ๖TB จำนวน ๓ ลูก (นอกบัญชีมาตรฐานครุภัณฑ์) **จัดซื้อในโครงการติดตั้งกล้อง วงจรปิดบริเวณภายในและบริเวณ ภายนอกอาคาร สนง.ฯ						สำนักปลัดเทศบาล สำนักปลัดเทศบาล

ส่วนที่ ๔

การติดตามและประเมินผล

ส่วนที่ ๔

การติดตามและประเมินผล

๑. การติดตามและประเมินผลยุทธศาสตร์

ตามพระราชบัญญัติกำหนดแผนและขั้นตอนการกระจายอำนาจให้แก่องค์กรปกครองส่วนท้องถิ่น พ.ศ. ๒๕๔๒ ได้กำหนดให้องค์กรปกครองส่วนท้องถิ่น มีอำนาจและหน้าที่ในการจัดทำแผนพัฒนาท้องถิ่นของตนเอง โดยในการจัดทำแผนพัฒนาขององค์กรปกครองส่วนท้องถิ่นนั้น จะต้องดำเนินการตามระเบียบกระทรวงมหาดไทยว่าด้วยการจัดทำแผนพัฒนาขององค์กรปกครองส่วนท้องถิ่น พ.ศ. ๒๕๔๘ และที่แก้ไขเพิ่มเติมถึง (ฉบับที่ ๓) พ.ศ. ๒๕๖๑ ทั้งนี้ แผนพัฒนาท้องถิ่นจะต้องสอดคล้องกับแผนพัฒนาจังหวัด ยุทธศาสตร์การพัฒนาขององค์กรปกครองส่วนท้องถิ่นในเขตจังหวัด แผนพัฒนาอำเภอ แผนพัฒนาตำบล แผนพัฒนาหมู่บ้านหรือแผนชุมชน อันมีลักษณะเป็นการกำหนดรายละเอียดแผนงาน ดังนั้น จึงต้องมีการกำหนดยุทธศาสตร์การพัฒนาขององค์กรปกครองส่วนท้องถิ่นในเขตจังหวัดขึ้น ตามกระบวนการพิจารณาจากประชาคมท้องถิ่นระดับจังหวัด ร่วมกับคณะกรรมการพัฒนาองค์การบริหารส่วนจังหวัด คณะกรรมการประสานแผนพัฒนาท้องถิ่นระดับจังหวัด ผู้แทนองค์กรปกครองส่วนท้องถิ่นในเขตจังหวัด ร่วมกันจัดทำ ทบทวน หรือเปลี่ยนแปลงยุทธศาสตร์การพัฒนาขององค์กรปกครองส่วนท้องถิ่นในเขตจังหวัด เพื่อให้การจัดทำแผนพัฒนาขององค์กรปกครองส่วนท้องถิ่นเกิดประสิทธิภาพ ประสิทธิผล โดยนำยุทธศาสตร์การพัฒนาขององค์กรปกครองส่วนท้องถิ่นในเขตจังหวัดไปใช้เป็นแนวทางในการจัดทำแผนพัฒนาท้องถิ่นของตนเองได้ต่อไป และเพื่อให้สามารถบูรณาการกับแผนพัฒนาจังหวัด แผนปฏิบัติการประจำปีของจังหวัดและตอบสนองความต้องการของประชาชนอันจะนำไปสู่การจัดทำงบประมาณ ที่มีประสิทธิภาพในท้องถิ่นได้อย่างแท้จริง เป็นเครื่องมือในการพัฒนาท้องถิ่นให้เข้มแข็ง เกิดประโยชน์สูงสุดต่อประชาชนในท้องถิ่น

ดังนั้น องค์กรปกครองส่วนท้องถิ่น จึงต้องกำหนดยุทธศาสตร์การพัฒนาขององค์กรปกครองส่วนท้องถิ่นให้สอดคล้องยุทธศาสตร์การพัฒนาขององค์กรปกครองส่วนท้องถิ่นในเขตจังหวัด เพื่อนำไปสู่การ บูรณาการร่วมกัน ให้เกิดความสอดคล้องกับแผนพัฒนาจังหวัด สามารถเชื่อมโยงไปสู่แผนพัฒนากลุ่มจังหวัด แผนพัฒนาภาค แผนพัฒนาเศรษฐกิจและสังคมแห่งชาติ ฉบับที่ ๑๒ แผนยุทธศาสตร์ชาติ ๒๐ ปี ไทยแลนด์ ๔.๐ และในการจัดทำแผนพัฒนาท้องถิ่น (พ.ศ. ๒๕๖๑ - ๒๕๖๕) จะต้องมีการติดตามและติดตามและประเมินผลยุทธศาสตร์เพื่อความสอดคล้องแผนพัฒนาท้องถิ่นขององค์กรปกครองส่วนท้องถิ่น ตามระเบียบกระทรวงมหาดไทยว่าด้วยการจัดทำแผนขององค์กรปกครองส่วนท้องถิ่น พ.ศ. ๒๕๔๘ และที่แก้ไขเพิ่มเติมถึง (ฉบับที่ ๓) พ.ศ. ๒๕๖๑ โดยคณะกรรมการติดตามและประเมินผลแผนพัฒนาท้องถิ่น จะต้องดำเนินการให้คะแนนตามเกณฑ์ที่กำหนดไว้ ซึ่งเป็นส่วนหนึ่งของการติดตามและประเมินผลแผนพัฒนา โดยดำเนินการให้แล้วเสร็จภายในหกสิบวัน นับแต่วันที่ประกาศใช้งบประมาณรายจ่ายรายละเอียดแนวทางการพิจารณาตามหนังสือกระทรวงมหาดไทย ด่วนที่สุด ที่ มท ๐๘๑๐.๓/ว ๒๙๓๑ ลงวันที่ ๑๕ พฤษภาคม ๒๕๖๒ เรื่อง ชักซ้อมแนวทางการทบทวนแผนพัฒนาท้องถิ่น (พ.ศ. ๒๕๖๑ - ๒๕๖๕) ขององค์กรปกครองส่วนท้องถิ่น ดังนี้

แนวทางการพิจารณาการติดตามและประเมินผลยุทธศาสตร์
เพื่อความสอดคล้องแผนพัฒนาท้องถิ่นขององค์กรปกครองส่วนท้องถิ่น

ประเด็นการพิจารณา	คะแนน
๑. ข้อมูลสภาพทั่วไปและข้อมูลพื้นฐานขององค์กรปกครองส่วนท้องถิ่น	๒๐
๒. การวิเคราะห์สถานการณ์และศักยภาพ	๒๐
๓. ยุทธศาสตร์ประกอบด้วย	๖๐
๓.๑ ยุทธศาสตร์ขององค์กรปกครองส่วนท้องถิ่น	(๑๐)
๓.๒ ยุทธศาสตร์ขององค์กรปกครองส่วนท้องถิ่นในเขตจังหวัด	(๑๐)
๓.๓ ยุทธศาสตร์จังหวัด	(๑๐)
๓.๔ วิสัยทัศน์	(๕)
๓.๕ กลยุทธ์	(๕)
๓.๖ เป้าประสงค์ของแต่ละประเด็นกลยุทธ์	(๕)
๓.๗ จุดยืนทางยุทธศาสตร์	(๕)
๓.๘ แผนงาน	(๕)
๓.๙ ความเชื่อมโยงของยุทธศาสตร์ในภาพรวม	(๕)
รวมคะแนน	๑๐๐

แนวทางเบื้องต้นในการให้คะแนนแนวทางการพิจารณาการติดตามและประเมินผลยุทธศาสตร์
เพื่อความสอดคล้องแผนพัฒนาท้องถิ่นขององค์กรปกครองส่วนท้องถิ่น

ประเด็นการพิจารณา	รายละเอียดหลักเกณฑ์	คะแนน เต็ม	คะแนน ที่ได้
๑. ข้อมูลสภาพทั่วไป และข้อมูลพื้นฐาน ขององค์กรปกครอง ส่วนท้องถิ่น	ควรประกอบด้วยข้อมูลดังนี้ (๑) ข้อมูลเกี่ยวกับด้านกายภาพ เช่น ที่ตั้งของหมู่บ้าน/ชุมชน/ตำบล ลักษณะภูมิประเทศ ลักษณะภูมิอากาศ ลักษณะของที่ดิน ลักษณะของ แหล่งน้ำ ลักษณะของป่าไม้ ฯลฯ ด้านการเมือง/การปกครอง เช่น เขต การปกครองการเลือกตั้ง ฯลฯ	๒๐ (๓)	
	(๒) ข้อมูลเกี่ยวกับด้านการเมือง/การปกครอง เช่น เขตการปกครอง การเลือกตั้ง ฯลฯ ประชากร เช่น ข้อมูลเกี่ยวกับจำนวนประชากร และ ช่วงอายุและจำนวนประชากร ฯลฯ	(๒)	
	(๓) ข้อมูลเกี่ยวกับสภาพทางสังคม เช่น การศึกษา สาธารณสุข อาชญากรรม ยาเสพติด การสังคมสงเคราะห์	(๒)	
	(๔) ข้อมูลเกี่ยวกับระบบบริหารพื้นฐาน เช่น การคมนาคมขนส่ง การ ไฟฟ้า การประปา โทรศัพท์ ฯลฯ	(๒)	
	(๕) ข้อมูลเกี่ยวกับระบบเศรษฐกิจ เช่น การเกษตร การประมง การ ประมงสัตว์ การบริการ การท่องเที่ยว อุตสาหกรรม การพาณิชย์/กลุ่ม อาชีพแรงงาน ฯลฯ	(๒)	
	(๖) ข้อมูลเกี่ยวกับศาสนา ประเพณี วัฒนธรรม เช่น การนับถือศาสนา ประเพณี และงานประจำปี ภูมิปัญญาท้องถิ่น ภาษาล้าน สิ้นค้าพื้นเมือง และของที่ระลึก ฯลฯ และอื่น ๆ	(๒)	
	(๗) ข้อมูลเกี่ยวกับทรัพยากรธรรมชาติ เช่น น้ำ ป่าไม้ ภูเขา คุณภาพ ของทรัพยากรธรรมชาติ ฯลฯ	(๒)	
	(๘) การสำรวจและจัดเก็บข้อมูลเพื่อการจัดทำแผนพัฒนาท้องถิ่นหรือ การใช้ข้อมูล จปฐ.	(๒)	
	(๙) การประชุมประชาคมท้องถิ่น รูปแบบ วิธีการ และการดำเนินการ ประชุมประชาคมท้องถิ่นโดยใช้กระบวนการร่วมคิด ร่วมทำ ร่วม ตัดสินใจ ร่วมตรวจสอบ ร่วมรับประโยชน์ ร่วมแก้ไขปัญหา ปรึกษาหารือ แลกเปลี่ยนเรียนรู้ เพื่อแก้ไขปัญหาสำหรับการพัฒนา ท้องถิ่นตามอำนาจหน้าที่ขององค์กรปกครองส่วนท้องถิ่น	(๓)	

ประเด็น การพิจารณา	รายละเอียดหลักเกณฑ์	คะแนน เต็ม	คะแนน ที่ได้
๒. การวิเคราะห์ สถานการณ์และ ศักยภาพ	<p>ควรประกอบด้วยข้อมูลดังนี้</p> <p>(๑) การวิเคราะห์ที่ครอบคลุมความเชื่อมโยง ความสอดคล้อง ยุทธศาสตร์จังหวัด ยุทธศาสตร์การพัฒนาขององค์กรปกครองส่วนท้องถิ่นในเขตจังหวัด ยุทธศาสตร์ขององค์กรปกครองส่วนท้องถิ่น นโยบายของผู้บริหารท้องถิ่น รวมถึงความเชื่อมโยงแผนยุทธศาสตร์ชาติ ๒๐ ปี แผนพัฒนาเศรษฐกิจและสังคมแห่งชาติ และ Thailand ๔.๐</p>	๒๐ (๕)	
	<p>(๒) การวิเคราะห์การใช้ผังเมืองรวมหรือผังเมืองเฉพาะและการบังคับใช้ผลของการบังคับใช้ สภาพการณ์ที่เกิดขึ้นต่อการพัฒนาท้องถิ่น</p>	(๓)	
	<p>(๓) การวิเคราะห์ทางสังคม เช่น ด้านแรงงาน การศึกษา สาธารณสุข ความยากจน อาชญากรรม ปัญหาเสพติด เทคโนโลยี จารีต ประเพณี วัฒนธรรม ภูมิปัญญาท้องถิ่น เป็นต้น</p>	(๓)	
	<p>(๔) การวิเคราะห์ทางเศรษฐกิจ ข้อมูลด้านรายได้ครัวเรือน การส่งเสริมอาชีพ กลุ่มอาชีพ กลุ่มทางสังคม การพัฒนาอาชีพและกลุ่มต่าง ๆ สภาพทางเศรษฐกิจและความเป็นอยู่ทั่วไป เป็นต้น</p>	(๓)	
	<p>(๕) การวิเคราะห์สิ่งแวดล้อม พื้นที่สีเขียว ธรรมชาติต่าง ๆ ทางภูมิศาสตร์ กระบวนการหรือสิ่งที่เกิดขึ้น การประดิษฐ์ที่มีผลต่อสิ่งแวดล้อมและการพัฒนา</p>	(๓)	
	<p>(๖) ผลการวิเคราะห์ศักยภาพเพื่อประเมินสภาพการพัฒนาในปัจจุบันและโอกาสการพัฒนาในอนาคตของท้องถิ่น ด้วยเทคนิค SWOT Analysis ที่อาจส่งผลต่อการดำเนินงานได้แก่ S-Strengths (จุดแข็ง) W-Weakness (จุดอ่อน) O-Opportunity (โอกาส) และ T-Threat (อุปสรรค)</p>	(๓)	
๓. ยุทธศาสตร์ ๓.๑ ยุทธศาสตร์ของ องค์กรปกครองส่วน ท้องถิ่น	<p>ควรประกอบด้วยข้อมูลดังนี้สอดคล้องกับสภาพสังคม เศรษฐกิจ สิ่งแวดล้อมของท้องถิ่น ประเด็นปัญหาการพัฒนาและแนวทางการพัฒนาที่สอดคล้องกับยุทธศาสตร์ขององค์กรปกครองส่วนท้องถิ่น และเชื่อมโยงหลักประชาธิรัฐแผนยุทธศาสตร์ชาติ ๒๐ ปี แผนพัฒนาเศรษฐกิจและสังคมแห่งชาติ และ Thailand ๔.๐</p>	๖๐ (๑๐)	
๓.๒ ยุทธศาสตร์ของ องค์กรปกครองส่วน ท้องถิ่นในเขตจังหวัด	<p>สอดคล้องและเชื่อมโยงกับสภาพสังคม เศรษฐกิจ สิ่งแวดล้อมของท้องถิ่น และยุทธศาสตร์จังหวัด และเชื่อมโยงหลักประชาธิรัฐแผนยุทธศาสตร์ชาติ ๒๐ ปี แผนพัฒนาเศรษฐกิจและสังคมแห่งชาติและ Thailand ๔.๐</p>	(๑๐)	
๓.๓ ยุทธศาสตร์ จังหวัด	<p>สอดคล้องกับแผนพัฒนาภูมิภาค ยุทธศาสตร์พัฒนาภาค แผนพัฒนาเศรษฐกิจและสังคมแห่งชาติ แผนการบริหารราชการแผ่นดิน นโยบาย/ยุทธศาสตร์ คสช. และนโยบายรัฐบาล หลักประชาธิรัฐ แผนยุทธศาสตร์ชาติ ๒๐ ปี และ Thailand ๔.๐</p>	(๑๐)	

ประเด็นการพิจารณา	รายละเอียดหลักเกณฑ์	คะแนนเต็ม	คะแนนที่ได้
๓.๔ วิสัยทัศน์	วิสัยทัศน์ ซึ่งมีลักษณะแสดงสถานภาพที่องค์กรปกครองส่วนท้องถิ่นต้องการจะเป็นหรือบรรลุถึงอนาคตอย่างชัดเจน สอดคล้องกับโอกาสและศักยภาพที่เป็นลักษณะเฉพาะขององค์กรปกครองส่วนท้องถิ่นและสัมพันธ์กับโครงการพัฒนา	(๕)	
๓.๕ กลยุทธ์	แสดงให้เห็นช่องทาง วิธีการ ภารกิจหรือสิ่งที่จะต้องทำตามอำนาจหน้าที่ขององค์กรปกครองส่วนท้องถิ่นที่จะนำไปสู่การบรรลุวิสัยทัศน์ หรือแสดงให้เห็นถึงความชัดเจนในสิ่งที่จะดำเนินการให้บรรลุวิสัยทัศน์นั้น	(๕)	
๓.๖ เป้าประสงค์ของแต่ละประเด็นกลยุทธ์	เป้าประสงค์ของแต่ละประเด็นกลยุทธ์มีความสอดคล้องและสนับสนุนต่อกลยุทธ์ที่จะเกิดขึ้น มุ่งหมายสิ่งหนึ่งสิ่งใดที่ชัดเจน	(๕)	
๓.๗ จุดยืนทางยุทธศาสตร์ (Positioning)	ความมุ่งมั่นอันแน่วแน่ในการวางแผนพัฒนาท้องถิ่น เพื่อให้บรรลุวิสัยทัศน์ขององค์กรปกครองส่วนท้องถิ่น ซึ่งเกิดจากศักยภาพของพื้นที่จริง ที่จะนำไปสู่ผลสำเร็จทางยุทธศาสตร์	(๕)	
๓.๘ แผนงาน	แผนงานหรือจุดมุ่งหมายเพื่อการพัฒนาในอนาคต กำหนดจุดมุ่งหมายในเรื่องใดเรื่องหนึ่งหรือแผนงานที่เกิดจากเป้าประสงค์ ตัวชี้วัด ค่าเป้าหมายกลยุทธ์ จุดยืนทางยุทธศาสตร์ขององค์กรปกครองส่วนท้องถิ่นที่มีความชัดเจน นำไปสู่การทำโครงการพัฒนาท้องถิ่นในแผนพัฒนาท้องถิ่น โดยระบุแผนงานและความเชื่อมโยงดังกล่าว	(๕)	
๓.๙ ความเชื่อมโยงของยุทธศาสตร์ในภาพรวม	ความเชื่อมโยงองค์รวมที่นำไปสู่การพัฒนาท้องถิ่นที่เกิดผลผลิต/โครงการจากแผนยุทธศาสตร์ชาติ ๒๐ ปี แผนพัฒนาเศรษฐกิจและสังคมแห่งชาติ ฉบับที่ ๑๒ Thailand ๔.๐ แผนพัฒนาภาค/แผนพัฒนากลุ่มจังหวัด / แผนพัฒนาจังหวัดยุทธศาสตร์การพัฒนาขององค์กรปกครองส่วนท้องถิ่นในเขตจังหวัด และยุทธศาสตร์ขององค์กรปกครองส่วนท้องถิ่น	(๕)	
รวมคะแนน		๑๐๐	

๒ การติดตามและประเมินผลโครงการ

ในการจัดทำแผนพัฒนาท้องถิ่น (พ.ศ. ๒๕๖๑ - ๒๕๖๕) ขององค์กรปกครองส่วนท้องถิ่น จะต้องมีการติดตามและประเมินผลโครงการขององค์กรปกครองส่วนท้องถิ่นเพื่อความสอดคล้องแผนพัฒนาท้องถิ่น ตามระเบียบกระทรวงมหาดไทย ว่าด้วยการจัดทำแผนขององค์กรปกครองส่วนท้องถิ่น พ.ศ. ๒๕๔๘ และที่แก้ไขเพิ่มเติมถึง (ฉบับที่ ๓) พ.ศ. ๒๕๖๑ โดยคณะกรรมการติดตามและประเมินผลแผนพัฒนาท้องถิ่น จะต้องดำเนินการให้คะแนนตามเกณฑ์ที่กำหนดไว้ ซึ่งเป็นส่วนหนึ่งของการติดตามและประเมินผลแผนพัฒนา โดยดำเนินการให้แล้วเสร็จภายในหกสิบวัน นับแต่วันที่ประกาศใช้งบประมาณรายจ่าย รายละเอียดแนวทางการพิจารณาตามหนังสือกระทรวงมหาดไทย ด่วนที่สุด ที่ มท ๐๘๑๐.๓/ว ๒๙๓๑ ลงวันที่ ๑๕ พฤษภาคม ๒๕๖๒ เรื่อง ชักซ้อมแนวทางการทบทวนแผนพัฒนาท้องถิ่น (พ.ศ. ๒๕๖๑ - ๒๕๖๕) ขององค์กรปกครองส่วนท้องถิ่น ดังนี้

แนวทางการพิจารณาการติดตามและประเมินผลโครงการ เพื่อความสอดคล้องแผนพัฒนาท้องถิ่น (พ.ศ. ๒๕๖๑ - ๒๕๖๕) ขององค์กรปกครองส่วนท้องถิ่น

ประเด็นการพิจารณา	คะแนน
๑. การสรุปสถานการณ์การพิจารณา	๑๐
๒. การประเมินผลการนำแผนพัฒนาท้องถิ่นสี่ปีไปปฏิบัติในเชิงปริมาณ	๑๐
๓. การประเมินผลการนำแผนพัฒนาท้องถิ่นสี่ปีไปปฏิบัติในเชิงคุณภาพ	๑๐
๔. แผนงานและยุทธศาสตร์การพิจารณา	๑๐
๕. โครงการพัฒนา ประกอบด้วย	๖๐
๕.๑ ความชัดเจนของชื่อโครงการ	(๕)
๕.๒ กำหนดวัตถุประสงค์สอดคล้องกับโครงการ	(๕)
๕.๓ เป้าหมาย (ผลผลิตของโครงการ) มีความชัดเจนนำไปสู่การตั้งงบประมาณได้ถูกต้อง	(๕)
๕.๔ โครงการมีความสอดคล้องกับแผนยุทธศาสตร์ชาติ ๒๐ ปี	(๕)
๕.๕ เป้าหมาย (ผลผลิตของโครงการ) มีความสอดคล้องกับแผนพัฒนาเศรษฐกิจและสังคมแห่งชาติ	(๕)
๕.๖ โครงการมีความสอดคล้องกับ Thailand ๔.๐	(๕)
๕.๗ โครงการสอดคล้องกับยุทธศาสตร์จังหวัด	(๕)
๕.๘ โครงการแก้ไขปัญหาความยากจนหรือการเสริมสร้างให้ประเทศชาติมั่นคง มั่งคั่ง ยั่งยืน ภายใต้หลักปรัชญา	(๕)
๕.๙ งบประมาณ มีความสอดคล้องกับเป้าหมาย (ผลผลิตของโครงการ)	(๕)
๕.๑๐ มีการประมาณการราคาถูกต้องตามหลักวิธีการงบประมาณ	(๕)
๕.๑๑ มีการกำหนดตัวชี้วัด (KPI) และสอดคล้องกับวัตถุประสงค์และผลคาดว่าจะได้รับ	(๕)
๕.๑๒ ผลที่คาดว่าจะได้รับ สอดคล้องกับวัตถุประสงค์	(๕)
รวมคะแนน	๑๐๐

**แนวทางเบื้องต้นในการให้คะแนนแนวทางการพิจารณาการติดตามและประเมินผลโครงการ
เพื่อความสอดคล้องแผนพัฒนาท้องถิ่น (พ.ศ. ๒๕๖๑ - ๒๕๖๕) ขององค์กรปกครองส่วนท้องถิ่น**

ประเด็น การ พิจารณา	รายละเอียดหลักเกณฑ์	คะแนน เต็ม	คะแนน ที่ได้
๑. การสรุป สถานการณ์ การพัฒนา	เป็นการวิเคราะห์กรอบการจัดทำยุทธศาสตร์ขององค์กรปกครองส่วนท้องถิ่น (ใช้การวิเคราะห์ SWOT Analysis/Demand (Demand Analysis)/Global Demand และ Trend ปัจจัยและสถานการณ์การเปลี่ยนแปลงที่มีผลต่อการพัฒนา อย่างน้อยต้องประกอบด้วยกรอบการวิเคราะห์ศักยภาพด้านเศรษฐกิจ, ด้านสังคม, ด้านทรัพยากรธรรมชาติและสิ่งแวดล้อม)	๑๐	
๒. การ ประเมินผล การนำ แผนพัฒนา ท้องถิ่นสู่ปี ไปปฏิบัติใน เชิงปริมาณ	๑) การควบคุมที่มีตัวเลขต่าง ๆ เพื่อนำมาใช้วัดผลในเชิงปริมาณ เช่น การวัดจำนวนโครงการ กิจกรรม งานต่าง ๆ ก็คือผลผลิตนั่นเองว่าเป็นไปตามที่ตั้งเป้าหมายเอาไว้หรือไม่จำนวนที่ดำเนินการจริงตามที่ได้กำหนดไว้เท่าไร จำนวนที่ไม่สามารถดำเนินการได้มีจำนวนเท่าไร สามารถอธิบายได้ตามหลักประสิทธิภาพ (Efficiency) ของการพัฒนาท้องถิ่นตามอำนาจหน้าที่ที่ได้กำหนดไว้ ๒) วิเคราะห์ผลกระทบ/สิ่งที่กระทบ (Impact) โครงการที่ดำเนินการในเชิงปริมาณ (Qualitative)	๑๐	
๓. การ ประเมินผล การนำ แผนพัฒนา ท้องถิ่นสู่ปี ไปปฏิบัติ ในเชิง คุณภาพ	๑) การประเมินประสิทธิผลของแผนพัฒนาในเชิงคุณภาพคือการนำเอาเทคนิคๆ มาใช้เพื่อวัดค่าภารกิจ โครงการ กิจกรรม งานต่าง ๆ ที่ดำเนินการในพื้นที่นั้น ๆ ตรงต่อความต้องการของประชาชนหรือไม่และเป็นไปตามอำนาจหน้าที่หรือไม่ ประชาชนพึงพอใจหรือไม่ สิ่งของ วัสดุ ครุภัณฑ์ การดำเนินการต่าง ๆ มีสภาพหรือลักษณะถูกต้อง ครบถ้วน สามารถใช้การได้ตามวัตถุประสงค์หรือไม่ ซึ่งเป็นไปตามหลักประสิทธิผล (Effectiveness) ผลการปฏิบัติราชการตามที่บรรลุวัตถุประสงค์ และเป้าหมายของแผนปฏิบัติราชการตามที่ได้รับงบประมาณมา ดำเนินการ รวมถึงสามารถเทียบเคียงกับส่วนราชการหรือหน่วยงาน ๒) วิเคราะห์ผลกระทบ/สิ่งที่กระทบ (Impact) โครงการที่ดำเนินการในเชิงคุณภาพ (Qualitative)	๑๐	
๔. แผนงาน และ ยุทธศาสตร์ การพัฒนา	๑) วิเคราะห์แผนงาน งาน ที่เกิดจากด้านต่าง ๆ มีความสอดคล้องกับยุทธศาสตร์ขององค์กรปกครองส่วนท้องถิ่นในมิติต่าง ๆ จนนำไปสู่การจัดทำโครงการพัฒนาท้องถิ่นโดยใช้ SWOT Analysis/Demand (Demand Analysis)/Global Demand/ Trend หรือหลักการบูรณาการ (Integration) กับองค์กรปกครองส่วนท้องถิ่นที่มีพื้นที่ติดต่อกัน ๒) วิเคราะห์แผนงาน งาน ที่เกิดจากด้านต่าง ๆ ที่สอดคล้องกับการแก้ไขปัญหาความยากจน หลักปรัชญา	๑๐	

ประเด็น การพิจารณา	รายละเอียดหลักเกณฑ์	คะแนน เต็ม	คะแนน ที่ได้
<p>๕. โครงการพัฒนา</p> <p>๕.๑ ความชัดเจนของ ชื่อโครงการ</p> <p>๕.๒ กำหนด วัตถุประสงค์</p>	<p>ควรประกอบด้วยข้อมูลดังนี้</p> <p>เป็นโครงการที่มีวัตถุประสงค์สนองต่อยุทธศาสตร์การพัฒนาของ องค์กรปกครองส่วนท้องถิ่นและดำเนินการเพื่อให้การพัฒนาบรรลุ ตามวิสัยทัศน์ขององค์กรปกครองส่วนท้องถิ่นที่กำหนดไว้ ชื่อโครงการ มีความชัดเจน มุ่งไปเรื่องใดเรื่องหนึ่ง อ่านแล้วเข้าใจได้ว่าจะพัฒนา อะไรในอนาคต</p>	<p>๖๐ (๕)</p>	
<p>๕.๓ กำหนด สอดคล้องกับโครงการ</p> <p>๕.๓ เป้าหมาย (ผลผลิตของโครงการ)</p>	<p>มีวัตถุประสงค์ชัดเจน (clear objective) โครงการต้องกำหนด วัตถุประสงค์สอดคล้องกับความเป็นมาของโครงการ สอดคล้องกับ หลักการและเหตุผล วิธีการดำเนินงานต้องสอดคล้องกับวัตถุประสงค์ มีความเป็นไปได้ชัดเจน มีลักษณะเฉพาะเจาะจง</p>	<p>(๕)</p>	
<p>มีความชัดเจนนำไปสู่ การตั้งงบประมาณได้ ถูกต้อง</p> <p>๕.๔ โครงการมีความ สอดคล้องกับแผน ยุทธศาสตร์ ๒๐ ปี</p>	<p>สภาพที่อยากให้เกิดขึ้นในอนาคตเป็นทิศทางที่ต้องไปให้ถึงเป้าหมาย ต้องชัดเจน สามารถระบุจำนวนเท่าไร กลุ่มเป้าหมายคืออะไร มี ผลผลิตอย่างไร กลุ่มเป้าหมาย พื้นที่ดำเนินงาน และระยะเวลา ดำเนินงานอธิบายให้ชัดเจนว่าโครงการนี้จะทำที่ไหน เริ่มต้นในช่วง เวลาใดและจบลงเมื่อไร ใครคือกลุ่มเป้าหมายของโครงการ หาก กลุ่มเป้าหมายมีหลายกลุ่ม ให้บอกชัดเจนไปว่าใครคือกลุ่มเป้าหมาย หลายหลัก ใครคือกลุ่มเป้าหมายรอง</p>	<p>(๕)</p>	
<p>๕.๕ เป้าหมาย (ผลผลิตของโครงการ)</p> <p>มีความสอดคล้องกับ แผนพัฒนาเศรษฐกิจ และสังคมแห่งชาติ</p>	<p>โครงการสอดคล้องกับ (๑) ความมั่นคง (๒) การสร้างความสามารถใน การแข่งขัน (๓) การพัฒนาเสริมสร้างศักยภาพคน (๔) การสร้าง โอกาสความเสมอภาคและเท่าเทียมกันทางสังคม (๕) การสร้างการ เติบโตบนคุณภาพชีวิตที่เป็นมิตรต่อสิ่งแวดล้อม (๖) การปรับสมดุล และพัฒนาาระบบการบริหารจัดการภาครัฐ เพื่อให้เกิดความมั่นคง มั่ง คั่ง ยั่งยืน</p>	<p>(๕)</p>	
	<p>โครงการมีความสอดคล้องแผนพัฒนาเศรษฐกิจและสังคมแห่งชาติ ฉบับที่ ๑๒ โดย (๑) ยึดหลักปรัชญาเศรษฐกิจพอเพียง (๒) ยึดคนเป็น ศูนย์กลางพัฒนา (๓) ยึดวิสัยทัศน์ภายใต้ยุทธศาสตร์ชาติ ๒๐ ปี (๔) ยึดเป้าหมายอนาคตประเทศไทย ๒๕๗๙ (๕) ยึดหลักการนำไปสู่ ปฏิบัติให้เกิดผลสัมฤทธิ์อย่างจริงจังใน ๕ ปีที่ต่อยอดไปสู่ผลสัมฤทธิ์ที่ เป็นเป้าหมายระยะยาว ภายใต้แนวทางการพัฒนา (๑) การยกระดับ ศักยภาพการแข่งขันและการหลุดพ้นกับดักรายได้ปานกลางสู่รายได้ สูง (๒) การพัฒนาศักยภาพคนตามช่วงวัยและการปฏิรูประบบเพื่อ สร้างสังคมสูงวัยอย่างมีคุณภาพ (๓) การลดความเหลื่อมล้ำทางสังคม (๔) การรองรับการเชื่อมโยงภูมิภาคและความเป็นเมือง (๕) การสร้าง ความเจริญเติบโตทางเศรษฐกิจและสังคมอย่างเป็นมิตรกับ สิ่งแวดล้อม (๖) การบริหารราชการแผ่นดินที่มีประสิทธิภาพ</p>	<p>(๕)</p>	

ประเด็น การพิจารณา	รายละเอียดหลักเกณฑ์	คะแนน เต็ม	คะแนน ที่ได้
๕.๖ โครงการมีความ สอดคล้อง	โครงการมีลักษณะหรือสอดคล้องกับการปรับเปลี่ยนโครงสร้างเศรษฐกิจไปสู่ Value-Based Economy หรือเศรษฐกิจที่ขับเคลื่อนด้วยนวัตกรรม ทำน้อย ได้มาก เช่น (๑) เปลี่ยนจากการผลิตสินค้า โภคภัณฑ์ไปสู่สินค้าเชิงนวัตกรรม (๒) เปลี่ยนจากการขับเคลื่อนประเทศด้วยภาคอุตสาหกรรม ไปสู่การขับเคลื่อนด้วยเทคโนโลยี ความคิดสร้างสรรค์และนวัตกรรม (๓) เปลี่ยนจากการเน้นภาคการผลิตสินค้า ไปสู่การเน้นภาคบริการมากขึ้น รวมถึงโครงการที่เติมเต็มด้วยวิทยาการ ความคิดสร้างสรรค์ นวัตกรรม วิทยาศาสตร์ เทคโนโลยี และการวิจัยและพัฒนาแล้วต่อยอดความได้เปรียบเชิงเปรียบเทียบ เช่น ด้านการเกษตรเทคโนโลยีชีวภาพ สาธารณสุข วัฒนธรรม ฯลฯ	(๕)	๕
๕.๗ โครงการ สอดคล้องกับ ยุทธศาสตร์จังหวัด	โครงการพัฒนาท้องถิ่นมีความสอดคล้องกับห้วงระยะเวลาของแผนพัฒนาจังหวัดที่ได้กำเนิดขึ้น เพื่อขับเคลื่อนการพัฒนาท้องถิ่นเสมือนหนึ่งการขับเคลื่อนการพัฒนาจังหวัด ซึ่งไม่สามารถแยกส่วนใดส่วนหนึ่งออกจากกันได้ นอกจากนี้โครงการพัฒนาท้องถิ่นต้องเป็นโครงการเชื่อมต่อหรือเดินทางไปด้วยกันกับยุทธศาสตร์จังหวัดที่ได้กำหนดขึ้นเป็นปัจจุบัน	(๕)	๕
๕.๘ โครงการแก้ไข ปัญหาความยากจน หรือการเสริมสร้างให้ ประเทศชาติมั่นคง มั่ง คั่ง ยั่งยืน ภายใต้หลัก ปรัชชารัฐ	เป็นโครงการที่ดำเนินการภายใต้พื้นฐานความพอเพียงที่ประชาชนดำเนินการเองหรือร่วมดำเนินการ เป็นโครงการต่อยอดและขยายได้ เป็นโครงการที่ประชาชนต้องการเพื่อให้เกิดความยั่งยืน ซึ่งมีลักษณะที่จะให้ท้องถิ่นมีความมั่นคง มั่งคั่ง ยั่งยืน เป็นท้องถิ่นที่พัฒนาแล้วด้วยการพัฒนาปรัชญาเศรษฐกิจพอเพียง	(๕)	๕
๕.๙ งบประมาณมี ความสอดคล้องกับ เป้าหมาย(ผลผลิตของ โครงการ)	งบประมาณโครงการพัฒนาจะต้องคำนึงถึงหลักสำคัญ ๕ ประการในการจัดทำโครงการได้แก่ (๑) ความประหยัด (Economy) (๒) ความมีประสิทธิภาพ (Efficiency) (๓) ความมีประสิทธิภาพ (Effectiveness) (๔) ความยุติธรรม (Equity) (๕) ความโปร่งใส (Transparency)	(๕)	๕
๕.๑๐ มีการประมาณ การราคาถูกต้องตาม หลักวิธีการ งบประมาณ	การประมาณราคาเพื่อการพัฒนาต้องให้สอดคล้องกับโครงการถูกต้องตามหลักวิชาการทางช่าง หลักของราคากลาง ราคากลางท้องถิ่น มีความโปร่งใสในการกำหนดราคาและตรวจสอบในเชิงประจักษ์	(๕)	๕

ประเด็น การพิจารณา	รายละเอียดหลักเกณฑ์	คะแนน เต็ม	คะแนน ที่ได้
๕.๑๑ มีการกำหนดตัวชี้วัด (KPI) และสอดคล้องกับวัตถุประสงค์และ	มีการกำหนดตัวชี้วัดผลงาน (Key Performance Indicator : KPI) ที่สามารถวัดได้ (measurable) ใช้บอกประสิทธิผล (effectiveness) ใช้บอกประสิทธิภาพ (efficiency) ได้ เช่น การกำหนดความพึงพอใจ การกำหนดร้อยละ การกำหนดอันเกิดจากผลของวัตถุประสงค์ที่เกิดที่สิ่งที่ได้รับ (การคาดการณ์ คาดว่าจะได้รับ)	(๕)	
ผลที่คาดว่าจะได้รับ ๕.๑๒ ผลที่คาดว่าจะได้รับสอดคล้องกับวัตถุประสงค์	ผลที่ได้รับเป็นสิ่งที่เกิดขึ้นได้จริงจากการดำเนินการตามโครงการพัฒนา ซึ่งสอดคล้องกับวัตถุประสงค์ที่ตั้งไว้ การได้ผลหรือผลที่เกิดขึ้นจะต้องเท่ากับวัตถุประสงค์หรือมากกว่าวัตถุประสงค์ ซึ่งการเขียนวัตถุประสงค์ควรคำนึงถึง (๑) มีความเป็นไปได้และมีความเฉพาะเจาะจง ในการดำเนินงานตามโครงการ (๒) วัดและประเมินผลดับของความสำเร็จได้ (๓) ระบุสิ่งที่ต้องการดำเนินงานอย่างชัดเจนและเฉพาะเจาะจงมากที่สุด และสามารถปฏิบัติได้ (๔) เป็นเหตุเป็นผล สอดคล้องกับความเป็นจริง (๕) ส่งผลต่อการบ่งบอกเวลาได้	(๕)	
รวมคะแนน		๑๐๐	

๓. สรุปผลการพัฒนาท้องถิ่น

๓.๑ การวัดผลในเชิงปริมาณและเชิงคุณภาพ

(๑) การวัดผลในเชิงปริมาณ

ตามที่เทศบาลได้ดำเนินการจัดทำแผนพัฒนาขึ้นมาเพื่อใช้เป็นเครื่องมือในการพัฒนาเทศบาลให้บรรลุเป้าหมายที่วางไว้ เกิดประสิทธิภาพประสิทธิผลสูงสุดในการแก้ไขปัญหาให้กับประชาชน ในการจัดทำแผนพัฒนานั้นจะต้องมีการติดตามและประเมินแผนพัฒนา ตามระเบียบกระทรวงมหาดไทย ว่าด้วยการจัดทำแผนขององค์กรปกครองส่วนท้องถิ่น พ.ศ. ๒๕๔๘ หมวด ๖ ข้อ ๒๙ และระเบียบกระทรวงมหาดไทย ว่าด้วยการจัดทำแผนขององค์กรปกครองส่วนท้องถิ่น (ฉบับที่๓) พ.ศ. ๒๕๖๑ ข้อ ๑๓ โดยคณะกรรมการติดตามและประเมินแผนพัฒนาเป็นผู้ดำเนินการติดตามและประเมินผลแผนพัฒนา ซึ่งคณะกรรมการจะต้องดำเนินการกำหนดแนวทาง วิธีการในการติดตามและประเมินผลแผนพัฒนา ดำเนินการติดตามและประเมินผลแผนพัฒนา รายงานผลและเสนอความเห็นซึ่งได้จากการติดตามและประเมินผลแผนพัฒนาต่อผู้บริหารท้องถิ่น เพื่อให้ผู้บริหารท้องถิ่นเสนอต่อสภาท้องถิ่น และคณะกรรมการพัฒนาท้องถิ่น พร้อมทั้งประกาศผลการติดตามและประเมินผลแผนพัฒนาให้ประชาชนในท้องถิ่นทราบในที่เปิดเผยภายในสิบห้าวันนับแต่วันรายงานผลและเสนอความเห็นดังกล่าวและต้องปิดประกาศไว้เป็นระยะเวลาไม่น้อยกว่าสามสิบวันโดยอย่างน้อยปีละสองครั้งภายในเดือนธันวาคมของทุกปี

โดยเครื่องมือที่ใช้ในการติดตามและประเมินผลในเชิงปริมาณ มีดังนี้

แบบที่ ๑ การกำกับกับการจัดทำแผนยุทธศาสตร์ขององค์กรปกครองส่วนท้องถิ่น

แบบที่ ๒ แบบติดตามผลการดำเนินงานขององค์กรปกครองส่วนท้องถิ่น

แบบที่ ๓/๑ แบบประเมินผลการดำเนินงานตามแผนยุทธศาสตร์

แบบประเมินคุณภาพของแผนพัฒนา

การติดตามและประเมินผลด้วยระบบ e-plan (www.dla.go.th)

(๒) การวัดผลในเชิงคุณภาพ

การจัดผลเชิงคุณภาพ เทศบาลใช้การสำรวจความพึงพอใจในการวัดผลเชิงคุณภาพโดยภาพรวม โดยได้มีการประเมินความพึงพอใจ ซึ่งการประเมินความพึงพอใจทำให้ทราบถึงผลเชิงคุณภาพในการดำเนินงานของเทศบาลในภาพรวม

โดยเครื่องมือที่ใช้ในการประเมินความพึงพอใจ มีดังนี้

แบบที่ ๓/๒ แบบประเมินความพึงพอใจต่อผลการดำเนินงานของเทศบาล

แบบที่ ๓/๓ แบบประเมินความพึงพอใจของประชาชนที่มีต่อการให้บริการ

๔. ข้อเสนอแนะในการจัดทำแผนพัฒนาท้องถิ่นในอนาคต

๔.๑ ผลกระทบนำไปสู่อนาคต

๑. เกิดการพัฒนาพัฒนาที่ล่าช้า เพราะการดำเนินงานต่าง ๆ ขององค์กรปกครองส่วนท้องถิ่นต้องผ่านกระบวนการหลายขั้นตอน สลับซับซ้อน
๒. ประชาชนอาจเกิดความเบื่อหน่ายกับกระบวนการจัดทำแผนที่มีความยุ่งยากมากขึ้น
๓. ปัญหาอาจไม่ได้รับการแก้ไขอย่างตรงจุดเพราะข้อจำกัดของระเบียบกฎหมายที่ทำให้ยากและบางเรื่องอาจทำไม่ได้

๔.๒ ข้อสังเกต ข้อเสนอแนะ ผลจากการพัฒนา

- ๑) การจัดทำแผนพัฒนาท้องถิ่นสี่ปีควรพิจารณาใช้แผนยุทธศาสตร์การพัฒนามาเป็นกรอบในการจัดทำแผนพัฒนาท้องถิ่นสี่ปีและให้มีความสอดคล้องกัน

๒) การจัดทำแผนพัฒนาท้องถิ่นสี่ปีปีควรพิจารณางบประมาณและคำนึงถึงสถานะการคลังในการพิจารณาโครงการ/กิจกรรม ที่จะบรรจุในแผนพัฒนาท้องถิ่นสี่ปี

๓) ควรเร่งรัดให้มีการดำเนินโครงการ/กิจกรรม ที่ตั้งในเทศบัญญัติงบประมาณรายจ่ายให้สามารถดำเนินการได้ในปีงบประมาณนั้น

๔) เทศบาลควรพิจารณาตั้งงบประมาณให้เพียงพอและเหมาะสมกับกับภารกิจแต่ละด้านที่จะต้องดำเนินการ ซึ่งจะช่วยลดปัญหาในการโอนเพิ่ม โอนลด โอนตั้งจ่ายรายการใหม่
